臺灣日日新報 夕刊
十一月十日
夕刊定價一部二錢
編輯兼發行人 佐々木
臺北市榮町四丁目廿二番地 發行所 臺灣日日新報社
基隆市旭町（電話七八五） 基隆支局
臺中市寶町（電話四〇七） 臺中支局
臺南市錦町（電話長貳〇） 臺南支局
花蓮港街入船町 花蓮港支局
大阪市西區靭南通貳丁目（ユタカビルディング內） 大阪支局
東京市京橋區銀座參丁目（電話）京橋 東京支局

銘酒 楓白鹿

國共の再絶縁は全く危機一髮の間に迫る
國民黨の態度硬化して

【香港九日發同盟】重慶來電によれば陳紹禹、董必武等中国共產黨執行委員は蔣介石の數度に亙る招電にも拘らず重慶行に關し何等の回答を與へてゐない、右は共產黨が目下モスクワより歸國の途にある朱德、周恩來の延安入りを以て國民黨六中全會に對抗して中共四時黨會議を開き朱、周兩人が第三インターから手交された新テーゼを基礎に對處する諸方策を論議する為であると解される、共產黨側今次の計劃が重慶に傳はるや國民黨の態度著しく硬化し國共の再絶縁は全く危機一髮の間に迫つて來た

重大決意を表明
國民黨首腦が大評定

【香港九日發同盟】重慶來電に依れば目下重慶に在る國民黨首腦蔣介石、張繼、吳稚暉、于右任、何應欽、陳果夫、丁文江、葉楚傖、朱家驊等は蔣介石が成都における軍事會議を終了し七日歸重慶に歸還するや直ちに蔣を司會者とし七八の兩日に亙り一大評定を開き、共產黨に對する國民黨の最後的態度を協議した、同席上蔣介石は國共關係の合法的調整に關し種々努力を拂ふが不合理な要求には假令國共が決裂しても斷乎拒否するであらうと重大決意を表明する演説を行つた、これは最近共產黨に對する國民黨の態度が極度に強硬化してゐることを示すもので最後的結論となるものとして注目される、尚右首腦部會議は左の如き共產黨に對する斷乎たる態度を決定した模樣である

一、民族革命聯盟結成並に共產黨の抗戰指導獲得の道具になる同盟の合同計劃組織化を峻拒す
二、國共合作政綱改定反對
三、抗戰に當り反日諸黨の總ゆる活動を承認するがこれは國民黨の指導下に三民主義理想の範圍なること

右の三決議案を六中全會に提出されるものと見られてゐる

米搗精制限勅令案要綱
總動員審議會で可決

【東京十日發同盟】九日開かれた國家總動員審議會は先づ小作料統制に關する勅令案要綱を審議したが決定に至らず特別委員會に附託し次で米搗精制限等に關する勅令案要綱を審議し満場一致可決した、主なる質疑應答左の通り

問 七分搗に依りどのくらゐ節約されるか
答 一箇年に內地百三十万石、外地四十万石位である
問 酒造用米は十四年度はどの位制限されるか
答 玄米にして內外地を通じ約二百万石節約される
問 酒の減造に依り税收入はどの位減るか
答 一億二千万円見當である
問 米增產計畫の實績如何
答 十四米穀年度における增產計畫は六千七百六十八万石だつたが第一回豫想は六千四百六十万石だつた、また朝鮮米は二千四百万石に對し千四百万石となつてゐる
問 臺灣米の增產計畫として米の植付面積を增加しては如何
答 既に實行してゐる、臺灣米の今後の增產計畫に就ては關係者間で研究中である
問 臺灣米管理問題に關する方針如何
答 今日における米の需給關係を見極めて遺憾なきやうなして行きたい
問 今日の現狀は米の配給統制に缺陷があるのだから專賣制度を實行したがよいと思ふ
答 經濟上、社會上關係する所甚大だからたとへ專賣制を實行するとしても專賣制への切替が困難で一歩誤まれば混亂を來す惧れがある、從つて實行の時機方法等については慎重を期す要あり熱心に研究すべきものと思ふ

酒造米節約約二百萬石

【東京十日發同盟】戰時食糧對策としての酒造米節約に關しては夙て企劃院並に大藏省で研究中であつたが左の如く決定し、大野大藏次官より九日の總動員審議會で政府の方針を説明した

一、白米節約額は十四酒造年度において內外地を通じて約二百万石とする、現在造酒は內地四百七十万石、外地百万石見當であるからこの兩者を通じ各約四割宛を減じ二百万石節約の方針の下に酒の造石高を制限する
二、麥酒に就てもホップ、雜穀、電力、石炭等の關係で或る程度造石高を制限する豫定である、燒酎その他に就ても同樣である
三、酒税の減收は右の結果前年度に比し一億一、二千万円となる見込みである

ソ芬會談再開

【モスクワ九日發同盟】難航を續けてゐるソ聯、フインランド會談はフインランド政府の新回訓到着に依つて再開されることとなりフインランド特使ペーシキビ公使、タナー藏相は九日午後六時打揃つてクレムリン宮に訪問、モロトフ外務人民委員と重要會談を遂げた

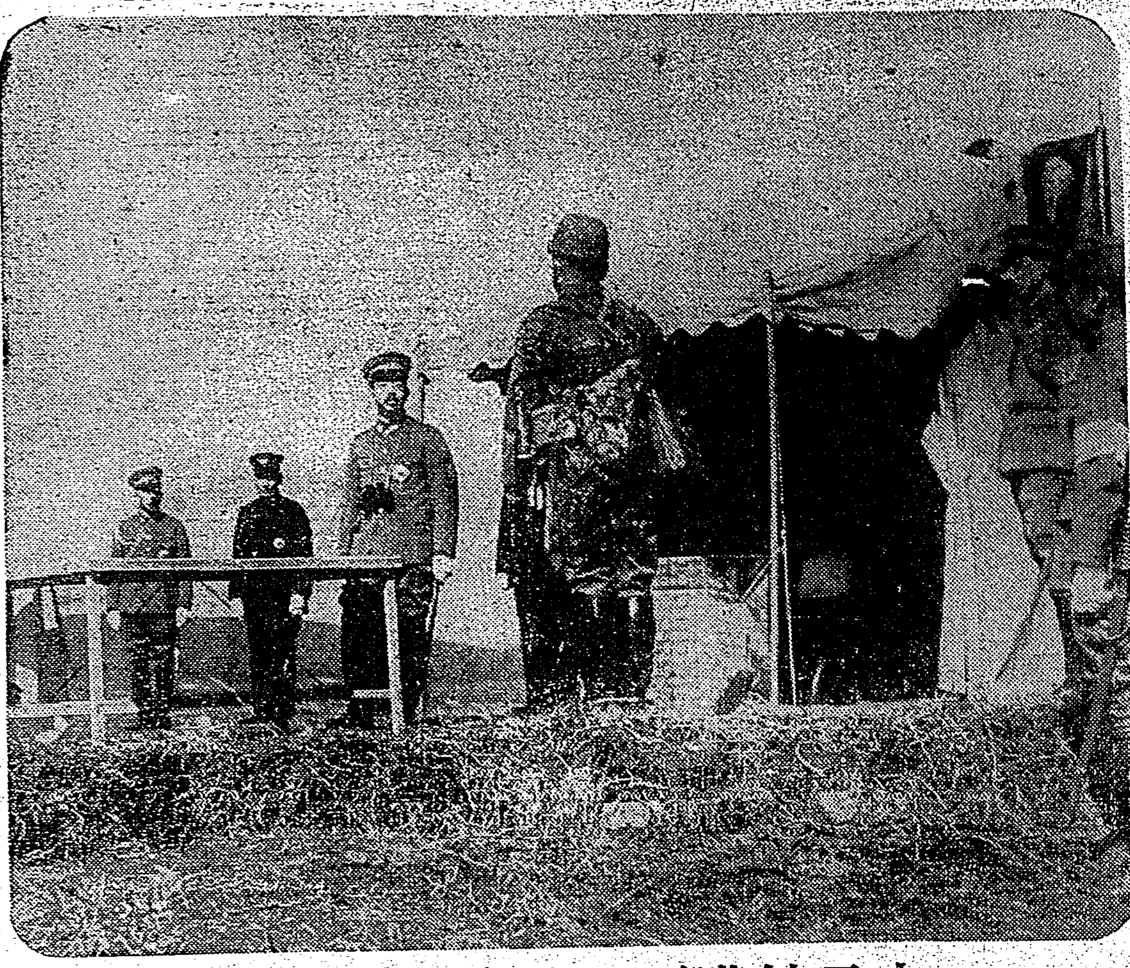

大元帥陛下に戰況を御説明
岳麓の特別師團演習にて・御説明申し上げるは南軍指揮官李王殿下

杭州北方三角地帶の敵の剿滅は今や目前

【杭州九日發同盟】敵第三戰區第十集團軍司令劉建緒は本年三月以來浙江、安徽、杭州を通ずる三角地帶內に第六十二、百九十二、六十三、十六の各師を配置し堅固な陣地を構築せしめ錢塘江南岸地區に盤踞する中国軍と策應目前警備一万及び新に保安隊等と共に治安を擾亂しつつあつたが、我軍は斷乎その掃蕩を目指し臨安方面より能墨、臨安、小塔、依英、昌河塢各部隊、嵩縣方面より各部隊、富陽、石井各部隊、木谷部隊、南潯方面より村山部隊等の我が精鋭は八日拂曉を期し一齊に攻擊を開始し頑強に敵を掃蕩撃しつつ前進中である、臨安の能墨部隊は八日午後二時頃双林鎮、村山部隊は九日朝雙林鎮南方の山地に於る敵一百を殲滅、富陽部隊は八日夜嶺安鎮南方で三百の敵に大打擊を與へ三角地帶の敵は今や袋の鼠となりその剿滅も間近となつた

兩券の交流問題
新政權へ引繼か

【南京九日發同盟】北支聯銀券及び中支華興券を北支中支を通じて流通交換せしめるため去る九月下旬の第六次聯合委員會に於て議決された南北為替交流問題に就いては其後華興商業銀行が維新政府の命を受けて具體的弁法を研究中であつたが、この程成案を得たので維新政府では第七次聯合委員會にこれを提出すべく臨時政府との間に準備を進めてゐる、而して維新政府側としては新中央政權樹立に伴ひ新中央銀行が設立され法幣に代り新通貨を發行すると否とに拘らず前提的措置としても兩券の交流を円滑にする弁法を講ずることが必要であるとの建前の下に第七次聯合委員會を通過實現することを期待してゐるが、同問題は影響するところ甚大であるので新中央政權への引繼事項として持越され第七次聯合委員會に就ては最後的決定を見ないであらうとの觀測が有力である

賃金臨時措置令
運用方針と解釋

【東京十日發同盟】厚生省では九日第一回賃金臨時措置調查委員會を開き諸問事項たる賃金臨時措置令の運用方針及び解釋の二項目を決定した、これに依れば目新しい所は左の如くである

一、昇給額は九月十八日以後における賃金引上げを決定し發表した場合、又九月十八日直前に工場內の一部勞務者の賃金を引上げた爲殘餘の勞務者と吊合が取れなくなつた場合は許可する
二、昇給は九月十八日以前の內規に依るが召集解除又は除隊等の場合他の勞務者に追つかせるための昇給は許可する
三、ボーナスは前年二回以上に分けて支給し今年は始めて支給する場合も總額が同程度ならばよく、職員の賞與增加に伴ふ場合及び勞働多忙となつても賞與以外の賃金が增加せぬ場合等は增額も許可され、また賞與等が前年同期を超える場合も最近の支給期を標準として不當ならざる限り許可する
四、臨時給與は天災事變等に際しての特別勞働や工場の創立記念と言ふ如き適當な理由のある給與は妥當の限り許可する
五、デパートのショップガールは勞務者と認めず職員の部に入れ醫療費の補給や冠婚葬祭の祝金保險料の補給、退職手當のための積立金、作業服の支給等は無論一切賃金として認められぬ

洪水戰術に着手
和蘭が情勢切迫して

【アムステルダム九日發同盟】オランダ軍當局はドイツ、オランダ國境の情勢切迫に鑑み九日果然中部オランダのユトレスト地方並にワール、マース兩河間地方の河川堤防を決潰し洪水戰術を開始した同地域は首都ハーグ以下アムステルダム、ロッテルダム其他の工業地帶を防衞するオランダの防衞第一線をなすものである

【アムステルダム九日發同盟】オランダ政府はドイツ、オランダ國境の堤防を決潰し早くも洪水戰術に着手したが更に國境の防備を急速に强化することになり既に諸般の指令を了したと言はれる、一方オランダ官辺の漏らす所によればベルギー政府でもドイツ軍がマヂノ線迂回作戰に出でベルギー、オランダ兩國の攻擊に出る危險性を考慮しベルギー、オランダ國境方面へ續々軍隊を集結中と傳へらる

特務機關本部上海に移轉

【南京十日發同盟】南京に在つて中支各特務機關を統合し來つた特務機關本部はこの度管下事務統合の都合上十日を以て南京より上海に移轉するに決定し、同本部長は上海特務機關長竹下少將が兼任することとなつた、但し顧問部は從來通り存置し現本部長原田中將は維新政府最高顧問を專任する

米國陸軍の充實計畫

【ワシントン九日發同盟】米國政府は完璧の國防を期し軍備充實を急いでゐるが九日官辺筋よりの情報に依ればルーズベルト大統領は目下

一、現役兵及び州兵を合して常備兵力を六十万に增加する
一、陸軍の裝備を充實し一日緊急ある場合七十三万の兵力を補充し得るやうにする

を二大目標とする陸軍擴張計畫を檢討中と言はれる、右計畫に要する費用は見積總額十七億弗の巨額に上り千九百四十二年度の三ケ年間に逐次支出する豫定である、若しルーズベルト大統領がこの陸軍國防三ケ年計畫案を明年一月の議會に提出すべく承認すれば明年度海軍擴張計畫豫算十三億弗と合計して全國防豫算は三十億弗の巨額に上るものと豫想される

平和は來らず
ペルチナツクス氏觀測

【パリ九日發本社特電】ベルギー、オランダ兩國元首の和平提議に關しフランスの外交通ペルチナツクス氏はこれにより何等和平への新情勢を招來するものでなく寧ろヒトラー總統はこれが失敗を待つて自由に白蘭兩國を操縱せんと企圖してゐるだらうと次の如く觀測してゐる

白蘭兩國元首の共同和平提議に對しては英佛兩國とも未だその態度を決定してゐない、しかしフランス政府の立場は次の通りであると解される、即ち十月六日ポーランド戰終了に際しヒトラー總統が和平提唱を行つたのに對し十月十日及び十二日にダラデイエ佛首相、チエンバレン英首相は夫々右提案を拒否し今次戰争の目的を闡明すると共に進んでドイツに對し和平提議に就て言葉以上の保證を要求した、爾來ヒトラー總統が一切沈默してゐた事は英佛の提議に應ずる用意なき事を物語るものである白蘭兩國元首のなされた和平提議は如上の事情に鑑み何等の新情勢を招來するものでない、若しそれが招來された場合はドイツに依り受諾された場合のみである、ヒトラー總統がミュンヘンでの演説に於て何等白蘭兩國に言及しなかつた所以のものはヒトラー總統自身和平提議成功の可能性を信ぜず、英佛兩國がこれを拒否した曉に於て白蘭兩國を自己の計畫に從はしめんと意圖せる事の證左である

強硬決意を披瀝
代讀された首相演説

【ロンドン九日發同盟】九日正午ロンドン市長就任祝賀午餐會の席上サイモン藏相が朗讀したチエンバレン首相演説はドイツの武力には武力をもつて對抗し侵犯の脅威を絶滅する旨三たび英國の強硬決意を披瀝したものであつて、ベルギー、オランダ兩國元首の和平斡旋共同提議に關しては英國政府は目下佛及び聯邦諸國と協議した上これが回答を發するであらうと言明した

大島前駐獨大使ニューヨーク着

【ニューヨーク九日發同盟】大島前駐獨大使はイタリー汽船レックス號で九日午前七時ニューヨーク港外に到着した、同氏は五、六日ニューヨークに滯在の上二十三日サンフランシスコ發龍田丸で歸朝の豫定である

上旬貿易

【東京十日發同盟】大藏省發表、十一月上旬本邦對外貿易概數左の如し（單位千円）

輸出	一一七、三三九
輸入	八〇、四六六
出超	三六、八七三
同一月以降累計 出超	五四一、七七二

英大使香港着

【香港九日發同盟】約一箇月重慶に滯在、蔣政府要人等と會談を行つてゐたカー駐支英大使は九日夕刻昆明經由香港に到着した、大使は約一週間香港に滯在の後上海に赴くものと見られてゐる

人事

▲依光好秋氏（外務參與官）九日空路來臺（鐵道ホテル）十日本社に來訪
▲荻原鐵藏氏（臺灣パルプ工業取締役）九日來北（鐵道ホテル）
▲小高親氏（帝國製薬專務）九日東部より歸北（鐵道ホテル）十五日內地へ
▲源川安次郎氏（興亞院連絡部秘書）九日廈門より來北（鐵道ホテル）
▲井關勇吉氏（勸銀臺南支店長）▲荒木一又氏（同臺中支店長）八日來北（吾妻）
▲武智信知氏（臺灣鑛工業協會常務理事）十日來北（鐵道ホテル）
▲林官松氏（日糖大林製糖所長）十日歸社

無絃琴

當今の大きな問題は米と石炭とで國民生活の上から愼重な對策が必要とされてゐる▲米は國民の常食であり二年餘の支那事變に於ても日本は食糧問題で聊かも悲觀を揭げなかつたものが、今日に至つて思はぬ旱害のため米不足となり、政府も國民も眞劍になつて"節米運動"をおこさねばならぬといふのは、天災とは云へ殘念至極な話▲即ち本年度の增產計畫が內地で約三百万石、朝鮮で約一千万石から減收を見てゐるので、他方に豐作の地方が有つても追ひつかない▲そこで節米計畫として酒造米を二百万石から減らし、毎年酒のために約五百万石から潰す米を一部食糧の方へ廻すといふ訣▲そこで早速問題になるのは左黨だ。税金が二重に上つた上に品不足で毎晩の"晩酌"に非常な異變を來すといふ次第で、どうしたものかと早くも頭痛に病んでゐる酒飲が多い。台灣の專賣局などにも此の異變は當然及んで來ねばなるまい▲次には米の搗減り防止の問題だ。若し米を七分搗に制限すると內地で年に百三十万石 外地で約四十万石の節約ができるさうだ。これを二百万石としても併せて四百万石、あとは外米輸入や、獎勵による國民の米食節約等によつて此の一年間の急場を凌いで行く外ない▲石炭は汽車汽船や工場內ボイラーの食糧であつて、之れも米の問題と同じ意味で頭を痛くせざるを得ないものだ。所が目下厖大な仕事が遂行されてゐる際とて、石炭は何ぼ有つても足りない、此の石炭が制限される為めに諸種の生產にも支障を來し生產擴充の遂行を行つてゐるといふ樣な向きもある。困つたものだ▲最後に台灣だが、米は島內消費の外に五百万石から移出が出來、目下節米運動半島民が喧しくなつてゐるのに反し全く羨ましである。石炭また內外へ供給し得る程に惠まれてゐる。台灣に住む者、台灣の有難さを認識されてはなるまいて。

三國志 (58)
（桃園の卷）
吉川英治作 矢野橋村畫

轉戰（五）

討賊將軍の印綬を帶びて、遠く洛陽の王府から、黃河口の廣宗の野に下り、五万の官軍を率ゐて軍務に就てゐた中郎將盧植は、

「なに。劉備玄德といふ者がわしを訪ねて來たと？……。はてな劉備玄德、誰だらう」

頻に首をひねつてゐたが、まだ思ひ出せない容子だつた。

戰地と云つても、さすが漢朝の征旗を奉じて來てゐる軍の本營だけに、將軍の室は、大きな寺院の中央を占め、境內から四門の外廊一帶にかけて、駐屯してゐる兵馬の勢威は物々しいものであつた。

「はつ。……確に、劉備玄德と仰つしやつて、將軍にお目にかかりたいと申して來ました」

外門から取次いで來た一人の兵はさう云つて、盧將軍の前に、直立の姿勢を取つてゐた。

「一人か」

「いいえ、五百人も連れてであります」

「五百人」

愕然とした顔つきで、

「ちやあ、その玄德とやらは、そんなにも自分の手勢を連れて來たのか」

「左樣です。關羽、張飛といふ二名の部將を從へて、お若いやうですが、立派な人物です」

「はてなあ？」

猶更、思ひ當らない容子であつたが、取次の兵が、

「申し殘しました。その仁は、涿縣樓桑村の者で、將軍がそこに隱遁されてゐた時代に、讀み書きのお敎へをうけた事があるとか云つてをりました」

「ああ！では涿縣の劉少年かもしれない。いやさう云へば、あれからもう十年以上も經つてをるから、よい若人になつてゐる年頃だらう」

盧植は、遂に、なつかしく思つたとみえ、すぐ通せと命令した。

勿論、連れてゐる兵は外門に駐め二人の部將は、內廊の廂まで入ることを許してである。

やがて玄德は通つた。

盧植は、一目見て。

「おお、やはりお前だつたか。変つたなう」

と、驚いた目をした。

「先生にも、其後は恙々と洛陽に御武名の聞え高く、陰ながら欣んでをりました」

玄德はさう云つて、盧植の沓の前に退り、昔に変らぬ師禮を執つた。

そして彼は、自分の素志を述べた上、願はくば、舊師の征軍に加はつて、朝旗の下に報国の働きを盡したいと云つた。

「よく來てくれた。少年時代の小さい師恩を思ひ出して、わざわざ援軍に來てくれたとは、近頃うれしい事だ。その心もちはすでに朝臣であり、國を愛する士の持つところのものだ。わが軍に參加して大いに勲功をたててくれ」

玄德は、參戰をゆるされて、約二ケ月ほど盧植の軍を援けてゐたが、實戰に當つてみると、賊のはうが、三倍も多い大軍を擁してゐるし、兵の强さも、賊のほうが優勢だつた。

その為、官軍のはうが、かへつて守勢になり、徒に、滯陣の月日ばかり長びいてゐたのだつた。

「軍器は立派だし、服裝や鎧も華やかだが、洛陽の官兵は、どうも戰意がない。都に殘してゐる女房子供の事だの、美味い酒だの、そんな事ばかり思ひ出してゐるらしい」

張飛は、時々、そんな不平を鳴らして、

「長兄、こんな軍に交じつてゐると、われわれ迄が、だらけてしまふ。去つて。他に大丈夫の戰ふ意義のある戰場を見つけませう」

と、玄德へ云つたが、玄德は、師を敵ばせておきながら、師へ斷ふ事もなく去る法はないと云つて肯かなかつた。

そのうちに、盧植のはうから、折入つて軍機に亙る一つの相談がもちかけられた。

東京製の代表車
國際號自轉車
東京自轉車工場聯盟社
東京・神田・佐久間町

老人・御子樣・病人・御婦人の
耐寒力はこうして出來る

血を增し・活力付けて寒さ知らず

今こそ!! 肝油の飲み時
美味しい鐵肝油を

嚴寒期はとかく誰方でも健康を脅かされ勝ちで、風邪から肺炎、或は結核などを誘發する危險がありますので、お弱い方は特に今の中から肝油の愛用が奬められますが、鐵肝油は一滴々々が樂々身について血となり細胞となり、活力抵抗力を强めるので、耐寒健康法には此の上なしと好評を博してゐます。

「鐵肝油」は造血のもと鐵分と、活力のもとビタミンとを非常に吸收し易いコロイド狀に合劑したもので、胃腸障害なく特種服用出來るのが特徵ですが、更に芳香性をもつたシロップ狀で、お茶や牛乳にとけて美味しく飲めますから、今まで肝油の必要を認めながら、アノ臭味が嫌でどうしても飲めなかつたといふ方等には全くこの上ない滋養劑で、肝油も茲に至つて初めて完璧との評判は專門家を初め各家庭で專らです。寒い每日を美味しく飲み得らせそれで嚴寒期寒さに負けず、風邪を卽かず血色よく過せるといふならば、飲む方々にとつてそれ以上の喜びがまたとあるでせうか。

專賣特許・電氣コロイド製法
滋養 鐵肝油
茶か水に溶ける肝油劑・飲める滋養劑

御近處藥店にあり
御買求めの節は是非御名指し下さい
ハガキで左記發賣元へ、詳しい說明書「造血の話」を進呈

定價 試用瓶 一圓八十錢
德用大瓶 四圓八十錢

東京市深川區佐賀町一
發賣元 株式會社 工藤商店藥品部
電話深川（代表）一一三一番
振替東京 一〇二八三六番

一代理店一
臺北市永樂町三丁目
東西老藥房
振替口座臺灣壹〇六四番

御買上品を御下渡し
靜岡縣下の物産十五品目を
畏し 聖上陛下の大御心

【沼津十日發同盟】畏くも時局下産業に深く大御心を注がせ給ふ天皇陛下には此度沼津行幸に際して御座所近くに陳列された靜岡縣下物産六十八点を御熱心に天覽あらせられ産業御奬勵の貴き思召から九日これを御買上げ遊ばされ特にその中から非常時局下に十二分に活用し得る軍需品眞田紐、水飴、水産、塗料等の軍需品をはじめ金屬マグネットの生産原料等十五品目を同縣にお下渡しあらせられた、畏くも 陛下には軍需品、輸出生産品、物資統制、消費節約、廢品回收等の下の問題に關しては特に大御心を垂れさせられ御身廻品其他御料品等の些細な点に至るまで深く御心に留めさせられ御節約遊ばされどんなものでも活用せしめられる貴き範を示させ給ふのであるがこの度の御下渡品に對しても再びこれを活用せしめられる深き思召しに依らせ給ふ由にて側近者一同は只々恐懼感激申上げてゐる

聖上、宮城に還幸

【東京十日發同盟】畏くも天皇陛下には去る七日宮城御發輦沼津に行幸、八日朝旗を富士の裾野に進めさせられ親しく近衛師團の演習を天覽あらせられ更に靜岡縣下の政治、産業、民情等銃後民草の撓まぬ營みを聞し召給ふたが行幸以來四日目の十日午前九時十五分行在所沼津御用邸御出門、同九時半御召列車にて沼津驛御發、十一時半鶴見奉迎裡に東京驛御着天機麗はしく宮城に還幸あらせられた

けふ詔書渙發記念日
臺北州、市で詔書の奉讀式

台北州では國民精神作興に關する詔書渙發記念日の十日、午前九時半から州會議室に於て全職員參集戸水知事により詔書の奉讀式が執行され、式後戸水知事は時局に處するの覺悟を促す一場の訓示を行つた、台北市でも九時二十分から同樣奉讀式を執行したがこの日各學校、團體、會社銀行、工場でも奉讀式あり時宜に適した精神的な行事も計畫され非常時國民としての覺悟を新たにする風があつた

督府でも奉讀式

國民精神作興に關する詔書の渙發記念日たる十日總督府に於ては午前十時小林總督以下判任官以上の全職員正廳に參集し嚴かなる詔書奉讀式を行つた

基隆市役所でも奉讀式を行つた

【基隆電話】基隆市役所では十日國民精神作興に關する詔書渙發記念日に當り午前十時から會議室に於て檜山市尹以下全職員列席の下に詔書奉讀式を擧行した

戰歿の四軍屬に勳章傳達式

【新竹電話】新竹州では十一日午前十時より州會議室に於て各營の戰歿軍屬左記四氏に對し御下賜の勳章傳達式を擧行した

勳八等(旭) 桃園街中南一一八 陳石頭
勳八等(旭) 大溪街田心子三〇五 簡福金
勳八等(旭) 新竹郡香山庄茄苳湖一三六 李水
勳八等(旭) 新竹郡新埔庄一五八 陳楠乾

扁額獻納奉告祭

國民精神作興會及全國計畫中の國威宣揚武運長久祈願臺灣神社の大前で黒田獻額委員會にて眞心籠めた八十餘名の奉獻者により出來上つた電氣紋織の支那事變記念大扁額(縱五尺二寸横七尺二寸、小林總督の「天業恢弘」の金文字入り、圖は南京入城)獻納奉告祭は十日午前九時半より台灣神社の大前で黒田獻額委員長その他各奉獻者代表が相集ひ嚴かなる式典を行つた 向海軍の部の扁額は間もなく出來上る由である

閑院宮殿下南京の戰跡御視察(十一月五日)

早朝から續々來場
時局展けふ無料公開日

絕讚の裡に九日を以て終幕を告げた本社の時局・南支展は同展開催の趣旨を更に一般大衆に徹底せしめ銃後島民をして一人でも多く觀覽せしめんがため十日一日を無料公開した、この日は本島近海を訪れた季節風の影響を受けて朝來冷氣肌をさし曇天時々驟雨を催す芳しからぬ日和だつたが、會期中事務多忙のため遂に不本意ながらも時局展を見落した未觀覽市民は本社のこの意義深い奉仕を朝刊紙上で見るや、開場の午前九時を待ちあぐんで續々來場、店主の許しを受けた店員や女中さん達ら多數見受られ、會場を多彩に色どつて押すな押すなの盛況を呈したが午後五時閉場しここに時局展は文字通り目出度く幕を閉ぢたのであつた【寫眞は盛觀の小店員達】

英の手が伸びてゐる
爆發事件に獨紙が報道

【ベルリン九日發同盟】九日DNB通信の發表に依ればミユンヘン爆發事件の死者は六、負傷者六十名で死傷者中には黨幹部は一人も含まれてゐない、尚ドイツ言論機關は一齊に同事件を外國諜報機關の陰謀に依るものと報じてゐるが就中フエルキツシヤー・ベオバハター紙は公然英國の名を擧げ本事件に英秘密機關の手が伸びてゐることは疑ひを入れない、當局は目下ドイツの敵を徹底的に調査中であるから近くその眞相が明かにされるであらう、保安警察では特に外國人關係を嚴重取調中だと述べてゐる

極めて正確に準備されたもので爆破の箇所は總統の演壇を中心に周圍のナチス領袖を一擧に鏖殺せんと企圖したもので、支柱の一本は粉碎され天井は崩れ落ち總統演壇の上は二米も破片で埋められたが幸ひ當時要人は總統見送のため全部會場外にあり無事であつた

爆發事件の經過
獨逸警察當局から發表

【ベルリン九日發同盟】DNB通信は九日後警察當局の調査結果としてミユンヘン事件の經過を次の如く發表した

ビユガーブロイ・ケラーの爆發は八日午後九時過ぎヒトラー總統が會場を退出直後勃發した、ヒトラー總統が豫定を變更したため難を免れたことは全く天佑である、暗殺計畫は數年來の總統演說時間が午後八時から十時までであつた慣習に基き

結核豫防運動の打合

來る十四日全國一齊に實施される結核豫防國民運動に則應し台北州では州下郡守市街庄協力の下に結核豫防に對する國民的關心を喚起すると共に豫防知識の普及徹底を圖り以て將來に於ける恒久的實踐を目的として既報の如き諸行事を實施することとなり十日午前十一時より州會議室に於て安藤衞生課長、中村社會事業主事、州視學、州下各郡衞生主任、各郡警察主任、台北、基隆兩市衞生主任等の參集の下に同運動實施に關する打合會を開催、午後五時頃迄種々懇談を行つた

中等學校の査閲

台北州下中等學校生徒の教練査閲は既に開始され台北工業は先般終了、十日は第一中學校の査閲が行はれ教育課長以下臨席の下に査閲した、他は廿一日宜蘭農林、廿五日北商、十二月一日二中、十四日基隆中學の順で執行されるが査閲官は牧大佐が之に當つてゐる

臺灣の自然增加率は
內地の約二倍半
昭和十三年 人口動態概要

總督府企畫部の調査による昭和十三年度の臺灣人口動態概況は左の通りで、自然增加は十三萬二千九百六十七人、人口千に對し二三・六七人前年に比し四・八五九人の減少である、更に本籍別にみると內地人四七八四人、人口千に對し一五・四九人本島人は一二七・九一三人、人口千人に對し二四・一五人之を內地に比すると人口の自然增加率は約二・五倍に當る

婚姻 昭和十三年本島に於ける婚姻件數は五一三〇五件、人口千に對する割合は九・一五件に該る、之を前年と比較すると件數に於て二八三七件を增し、割合に於て〇・二八件高い。更に之を本籍別に觀ると內地人は八二五件、人口千に付二・六四件にして、本島人は五〇四九〇件、人口千に付九・五三件である本島に於ける婚姻割合は常に內地よりも高率にして本年も內地の七・四六件に比べると一・六九件の差を示してゐる

離婚 離婚件數は三五二一件、人口千に付〇・六三件にして前年に比べ割合に於て同率を示した、之を本籍別に觀ると總件數三五二一件中內地人の離婚數は僅かに七件にして人口に對する割合も〇・〇二件の低率に過ぎないが本島人の離婚割合は內地人の卅三倍即ち〇・六六件の高率である、次に本島の離婚割合は內地の〇・六二件と接近率を示してゐるのは最近に於ける傾向と見られる

出生 出生總數は二四三五四四人、一日平均六六七人の割合にして人口千人に付四三・四五人に該る、之を前年と比較すると二〇七四人、人口千人に付一・四九人の減少である、次に本籍別に觀ると內地人は七七三八人口千人に付二五・〇四人にして本島人は二三五八〇六人、人口千人に付四四・五二人である本島に於ける人口千人に對する出生の割合は既往の事實に觀るも常に內地よりも高率にして、本年も內地の二六・七〇人に比べると本島は內地の一・六倍

死產 死產は八四二七胎、人口千に付一・四八胎にして前年に比べると二・八胎、人口千に付〇・〇二胎の增加である、之を本籍別に觀ると內地人は二八八胎、人口千に付〇・九二胎、本島人は七九六二胎、人口千に付一・五一胎の割合に該る、本島の死產割合は內地に比し本年は異例を保持して來たが本年は內地の一・四八胎よりも

死亡 死亡總數は一一〇八五七人、一日平均三〇四人の割合となり、人口千に對する死亡率は一九・七八人にして前年に比較すると二七八八人を增し、死亡率に於て〇・〇一人の增加、更に本籍別に觀ると內地人は二九九八人、死亡率九・五五人となり、本島人は一〇七九〇八人、死亡率二〇・二七人である本島に於ける死亡率は近年著しい低下を示して來たが本年も內地より尚高率にして本年も內地の一七・四四人に比べると二・三三人の開きがある

臺北の有權者に告ぐ

台北市では十三日よりの選擧投票場入場券配布に關し有權者各位へとして左の通り希望してゐる

市會議員の總選擧は愈よ十一月二十一日に迫つたので市役所では十三日より同十七日迄の五日間に全有權者に對し市職員總動員で選擧會場又は投票分會場の入場券を配布する豫定である、

有權者各位はその期間中は留守をせずなるべく本人(止むを得ざる場合は主婦とか相當責任ある受取人を豫め定めおくこと)が受取つて頂きたい(受領證は印鑑を要す)而して右配布期間終了後に於て有權者と思はれる者で配付洩の者があれば直ちに市選擧事務所に申出られたい、

尙入場券受領の上は記載事項を十分熟讀の上選擧當日は必ず本人が是非入場券を持參せられたい、大勢の有權者の事とて誰が本人か判別しかねる場合もあり徒らに暇取るのでくれぐれも右入場券持參を忘れぬ樣、又本人以外は絕對投票出來ない事を銘記されたい

出馬は十四名
北署管內からの市議立候補者
早くも混戰を豫想さる

選擧告示を二日後に控へ北署管內で立候補せんと態度を決定し且噂されるのは既報の西川純、辜振甫、劉天賜、西村嘉一、陳錫卿、陳春金、李延禧、徐春卿、許丙、岩田比一、劉茂宗、黃不二、諸道西平等十三氏であつたがその後宮前町弁護士吉永敏郎氏も突然立候補を表明したので都合十四名となり亂戰は免れぬものと豫想されるに至つた、いづれも戶別訪問廢止の建前で先手し戶別訪問の代りに言論戰、文書戰等、市民大衆に呼びかけ、中原の鹿を射止めんと新手な宣傳方法案出に腐心して居り、因つて一時成行きが注目されてゐた戶別訪問廢止反對の声は自づと立消えた形である

投票場は五ケ所

台北市の市議總選擧二十一日の選擧投票場は次の如く決定されてゐる模樣である、因つて各投票所管內在住の有權者はその指定された會場に赴き投票する譯で入場券も會場別に色分けされてゐる

▲選擧會場(中央會議室)公會堂 大稻埕、入場券(白)、割當區域、長石井、臺北市尹(書記長)兼務、北門町、明石町、本町、泉町、京町、大和町、表町、文武町、壽町、乃木町、末廣町、榮町、築地町、西門町、新起町、元園町、若竹町、八甲町、老松町、龍山寺町、入船町、有明町、濱町、綠町、新富町、東園町、西園町

▲第一投票分會場 蓬萊小學校講堂、入場券色別は紅、分會場長古屋助役(區劃は樺山町、幸町、旭町、福住町、東門町、新榮町上埤頭、大安字十二甲、大安字坡心、中崙、朱厝崙、大正町、中庄子、三橋町、御成町、上奎府町、建成町)

▲第二投票分會場 第一中學校講堂、入場券色別は黃、分會場長田中助役(區劃は堀江町、馬場町、南門町、下內埔、六張犁、朝日町、千歲町、佐久間町、兒玉町、錦町、水道町、大安字龍安坡、古亭町、川端町、宮前町)

▲第三投票分會場 太平公學校講堂、入場券色別は青、分會場長角田區長(區劃は下奎府町、太平町、大稻埕、永樂町、港町、大橋町、蓬萊町、日新町、宮前町、圓山町、大宮町、大龍峒、下埤頭、西新庄子)

▲第四投票分會場 [illegible]

選擧に關する放送

總督府地方課長 鈴木秀一

[illegible]

棄權防止に種々の對策

第二回の地方議員總選擧に當りて

總選擧に於ける特殊事情を考慮し關係者に於て最も慎重を期し棄權防止理想選擧の有終の美を收める爲め本放送は多數島民が聽取する樣要望されて居る

總選擧棄權防止に備へる台北市の對策は既報の通り有權者門標と交付券、それに往復バス券を贈る事等があるがこのバス券では大體投票者の數を推定する資料とする豫定である、小公學校兒童を通じて父兄に呼びかける方法について十二日市內小公學校長の訓練研究會に於て各學校長が協議の豫定で兒童に父兄の投票をはつきりと意識させしめない方法をとる豫定、十日夜の青年團長の會議でも棄權防止運動の打合せを行ひ投票當日青年團員を總動員して投票のすまぬ人を出して大いに勸誘に努める豫定とあります、又教育課よりの無棄者への注意、庶務課よりの區長への依賴狀も出されて日中に發送され、更に各區出所にも積極的に協力を求める事になつてゐる

今夜の放送

△六・〇〇童話劇「みんな仲よく」西島錦四郎、小泉忠、田中做部外△六・二五講演「東亞の建設と國民精神の作興」滿洲國青年の時間「慰問演藝」勇士團に參加して」滿洲國奉天△六・四五青年の時間「慰問演藝」△七・〇〇お琴と箏曲△七・二〇國民歌謠「朝日に照る月に」合唱△七・四〇講演(名古屋)「青年團運動と唱歌」陸軍省新聞班△八・〇〇浪花節「火藥を守る兵隊」浪曲報道部少佐上田良作外△八・二五ラヂオ小說「高山彥九郎」丸山定夫、小宮讓二他△九・一〇時事解說「最近の米穀問題」經濟學博士太田正孝△九・四〇管絃樂北ラヂオオーケストラ

會葬御禮 森山宏

母音野儀豫テ病氣加療中ノ處藥石效ナク十日午前一時五分死去致シ候間此段辱知各位ニ御通知申上候
追而葬儀ハ十一月十一日午後二時ヨリ自宅出棺佛式ヲ以テ執行致候
昭和十四年十一月十日
台北市北投五七四
男 音野重治郎
孫 塚口藤十郎
女 塚口ハル
親族 小川眞一
同 松永恭幸
同 日置紀志郎
同 奧田甚三郎
友人 大角馬之助
同 古家逸藏
代 長尾ハツ

引越荷物ハ 丸源運送店 電話二二八一番

買ひ良い能率的な 店舗の改造と 新しい喫茶店 レストラント 設計・施工
常盤土地住宅株式會社 方出張・規劃設計 設計・裝飾・施工 本店臺北市表町 支店花蓮港

知らぬと損する日常法律の知識と どんな難しい證書・願届でもスラ〳〵書ける

法律・知らぬ爲め起る訴訟や、取かへしのつかぬ損をする事が世間に隨分多い。又現今の多事多忙の時代には斯る正しい證文の知識も是非必要である。今度、東京市の小宮書房出版社から發売された「知らぬと損する日常法律・證書・願届」は民法・刑法商法を始め一切の法律問題を解り易く說明して弁護士入らずの名著、又「代書人入らず正しい證文の書き方」は一切の證文の書式と解說及び實用書式を集めて便利な書法の書。右の二冊で定價一圓五十錢の處今回は本廣告を御覽の方に限り定價を無料贈呈します。東京市本所區吾嬬町小宮書房へハガキで申込めば無料送本

臺日案內

料金 三五行 三圓 五行 五圓 七行以上 七圓 十五行 十圓 十五行以上 十五圓

書籍 全集本高價買入 臺北榮町 杉田書店 電二九六八

醫院 性病科 永吉醫院 西門市場東 電2650

內地土產 桐田の白柚とザボン

寫眞 ラツキー 寫眞 ウエハー 臺北榮町 西

シルバーミニヨン 入荷 臺北市榮町二 フタバ

時計眼鏡 和田はメガネ專門 臺北本町

洋服 メガネ專門日光堂 臺北市表町

○毛。合。冬。服地 在庫 本町二 三六一一 スミカ洋服店

藥種商 喘息にワンカ 服んで直ぐ効く 臺北榮町

淋病に黑燒 4363

肺炎 特效藥 アンチルゲン 肋膜にツベルキール

梅肉X 丸 代理店 臺北新榮町二ノ一八 東條商會

梅肉X 臺北大稻埕 鳥居商會

血と肉と力となる 榮養劑 血肉エキス

樂器 中古ピアノオルガン 臺北千歲町 村井商行

雜件 ワイシャツ 上品な柄 エリ付シャツ 村井

文化卓子椅子 臺北榮町 日本樂器

尺八教授 琴古流 公會堂前

家屋修理專門 臺北本町二ノ八

格安提供 ラーヂオ 太平町二ノ二

冷藏庫製作修繕 八木

婦人子供服 仕立 臺北西門町

勝馬 算出秘錄奧傳 大興社

蒲燒 天ぷら よせ鍋 江戸長 大世界館前 電話三九八番

御料理 紀州庵 本店 支店 川端町

蒲燒 天ぷら よせ鍋 御料理 中惣 電話八六八番

割烹 菊水 電話四七 七六七番

割烹 日本亭 電話四七〇番

元梅本 割烹 新喜樂

御料理 竹の家

割烹 梅屋敷

徽毒血液檢查 每日施行 診察朝より夜十時マデ
泌尿器・性病科 外科・婦人科 田和皮膚科 台北市西門町三 壽小學校前 電四九五一番

產婦人科 小兒科 石醫院 台北市下奎府町一ノ二六八(円公園附近) 院長 石陳 副院長 石陳致理 (入院應需)電話七三〇

專門花柳病科 周磐石 台北市太平町一丁目(大稻埕入口) 電話五五三

愛國文藝浪曲 桃中軒雲月 出征兵士の妻なれば 萩原四朗・作 七ッの聲を持つ名人雲月一生一代の傑作 雲月吹込の傑作盤 九段の母 祖國の花嫁 この母を見よ 杉野兵曹長の妻 テイチクレコード

卅萬分一 臺灣全圖 定價金一圓五十錢 送料六錢 發行所 臺日商事課

支那の夜 純情二重奏 コロムビア 時代 レコードは
歌手 渡邊はま子 詩・西條八十 曲・竹岡信幸
松竹・コロムビア提携大合同音樂映畫「純情二重奏」主題歌 詩・西條八十 曲・サトウハチロー 万城目正 歌手 霧島昇 高峰三枝子 伊藤久男 松平晃 二葉あき子
發賣以來、既に一年に垂々として追加註文が益々殖える一方と買ふ業界でも評判のレコード!
完結篇「愛染かつら」主題歌 近日發賣!
Columbia

牛乳の代用品として登場した豆乳
家庭で容易に出來る

我が國は食料資源が豐富なので魚類をはじめ小麥粉、豆類、果實、米、砂糖からバター其他の乳製品など輸出されて居ります。之等は長期建設の現在の日本が必要とする物資を海外から輸入する爲にその身代りとして輸出動員されてゐるので、この外にも國内で消費節約をした食料品を輸出する種類が個々あります。

食料品は彈丸や兵器と同樣に戰爭には重要なものであるのに、戰爭中の我國が其大切な食料品を外國へ輸出するのですから如何に食料品の豐富な事が證示されてゐるか歐米人が驚くのも洵に無理のない次第です。

△

ところで、輸出用の魚類やバター其他の乳製品は大切な榮養素を含んだ榮養品に屬してゐます。魚の方は鰹節を以つて輸出品とする事が出來ますが、乳製品の方は國内消費が從來殆んど手一杯であつた關係上之を海外へ差向ける事になれば其代用品を使用する必要が生じて來ます。榮養上及趣味の諸点から牛乳の代用品として考へられるものに山羊乳と豆乳とがあります。其中で山羊乳は現在飲用されてゐる數は至つて少數で全般問題とするに足りません。そこで實際牛乳の代用として登場した豆乳が、銃後の乳幼児の健康の源泉となるわけであります。

△

豆乳は大豆を一晩水に浸し、柔かくなつた所を石臼で摺つぶして加熱したものを濾過した汁液の事であります。蛋白質は四%、脂肪一%、可溶無窒素物が三%、灰分が〇・五%の成分を有し味の点では牛乳と大差なく實用化する事が出來ます。

ビタミンについては、牛乳には榮養上必要なビタミンは、全て含まれてゐるのに較べ、豆乳にはABDEが含まれてゐるが牛乳の方が多いのでありますが、全體的にいつて兩者の榮養は大した差はないのです。それに、豆乳は特別の設備も材料も要せず、今まで豆腐を製造してゐた豆腐屋さんに此豆乳の製造方を奬勵して貰ひたいと思ひます。即ち豆乳は豆腐製造の工程の一部であつて、豆乳に苦汁を注入して蛋白質を凝固さしたものが豆腐です。從つて豆乳の製造上何等新設備の必要はないのです。

△

最近生大豆を粉末にしたものが出來てゐますが、此粉を水によく混ぜて少時加熱した後濾過すると立派な豆乳が出來上ります。これを此儘で飲んでもよく、味をよくするため五%内外の砂糖を混ぜて飲用すると美味しいのです。又この粉を水に入れ、一寸加熱してから濾して液汁の方に苦汁を注加して蛋白質を固まらしますと簡單に美味しい豆腐が出來ます。

老人や乳幼児、學童の榮養改善や銃後工場活動力向上のために、牛乳の代りに安價にして榮養に富む豆乳を大いに利用することをお勸めしたいものです。(食養研究所しらべ)

子供と含嗽

感冒の豫防のため、子供が外出から戻つたら必ずうがひをさせる習慣を今からつけておいて下さい。うがひ水は鹽でも硼酸をうすめた普通の含嗽水でよく、幼い子供にははじめぬるま湯にしてやつてもよろしく番茶をうすめてうがひさせてもよろしい

美人のあら探し

眉毛が少し長過ぎますぎて下にさがつてゐるのも難點です。指先で眉毛の先きを少しかくして鏡をご覽なさい、厚味が出て、鼻や唇の豐麗さがよく調和するでせう。上瞼に心持ちアイシャドーを付けると目の表情が深かくくとしてもつと柔かくなる

頬紅は絶對におつけにならないやうに心掛けて下さい、頬の丸味の線がこはれて頬が腫んで見えます。頬は上手にお引けになる方は、あまり濃くない程度に、それでなければ全然お引きにならない方がむしろ良いやうです。眉と眉との間を狹くすると下品に寫り、また緊張持ちのやうになります、間を明け氣味の方がよろしく優美に見えます。

口紅は普段おめにかかつてゐると同じく美の要素ですから一番大切です。口紅などどちらかといふと油性のリップスティックをえらんで下唇の兩端を少し内側へ反り氣味に引きます、キューピーの口唇といつてこの方法を用ひますと口が引き締つて理智的な美しさが出ます。顔の下方へ下つた線を寫眞はとても嫌ひます。ですから採光によつて、その悲觀的な線を消すやうにいたして居ります。

髮はお結ひあげになつたその日がいちばんよろしいやうです。さうでなく數日經つてからお寫しになると後で御覽になつて美容院へいつておけばよかつたなどといひたいやうな寫眞になりますから

衣裳の色

お召物なども、今までは紫は白く寫るし、赤は黒く寫るなどと心配したものですが、これはすでに過去の心配で、紫は紫らしく、赤は赤らしい黒つぽさに寫るといふやうに、色の感覺が出て來ましたので感じのいいお召物はそのまま寫眞面に出るやうになりました。が、無趣に行くには割にはつきり柄の出る色の物を召した方がよろしいでせう

寫眞の寫され方(下)
松田嘉太郎

ほんの一瞬

私は寫される方に長くポーズを取つて頂くことはその人にも御迷惑なことですし、一度寫されてくると、決していい表情が出ないものですから、この点に氣を配つてゐます、輕いポーズのうちに、話しかけながら、また私自身歩いてゐるうちにも寫してゐるのです、サア お寫しいたしますといふ合圖は一切しないで談笑のうちに、カメラの角度や採光の位置を變へて、手早く數種のスナップを撮つてこれを候補として、そのうちのよさうなものに、僅かの修整を加へて差し上げるやうにしてゐますが笑まれ初めた時と、最後とは、まるで、春と秋とのやうに表情が違ひますので、そのほんの一瞬をキヤツチするのがこちらのテクニツクです

寫眞化粧

寫眞をうつす時の化粧は、それ特別のメーキヤツプがありますが、全體には粉化粧が一番柔かい線が出るやうです、濃くない紅脂色を

子供のための 世界知識

★アメリカ…綿の大豐作

世界は小麥の豐作で、小麥が多過ぎて困りましたが、今度はアメリカ、エヂプトのやうな國では綿が澤山出來過ぎました。最近アメリカの統計家は綿の百万俵から六億三千八百万のシャツが作られると計算しました。アメリカの今年の綿花の出來高は千百三十九万一千俵に達してゐますから世界中の住民に一人殘らず一年に約二千枚のシャツを作つてやつても餘るのです。ところが我が國では大切な木綿が人民の手には入らないので皆さんがよく知つてゐるでせう

連載マンガ 快速トシちゃん (27)
益子善六

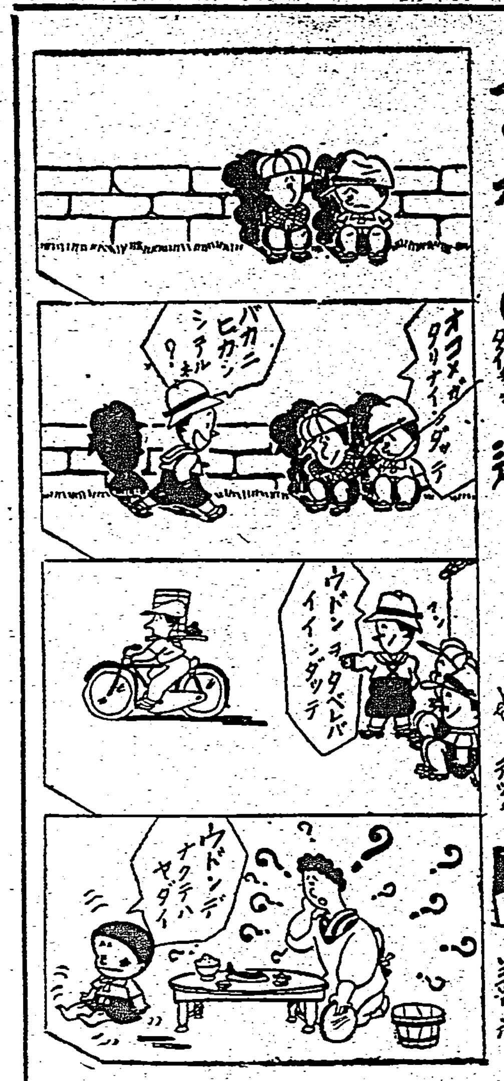

姙娠分娩を無事に通過出來たらそれが貴女の眞の幸福だと思つたことはありませんか。

お產に立ち合ふだけですから昔は婦人科醫も内科醫も區別はなく頭重頭痛、下物を訴へる者は血の騷ぐ所爲で、これを鎭めればよいとあつてすべてを服み藥にかけてゐました。處が血の騷ぐ原因説は、血の循環が鈍くなる爲だとする新説によつて廢されました。まだまだ幼稚なこの説も進步した次の學問の現れるまで長い間信じられてきました、自然天然の攝理と申しませうか、誤れる治療の下に人口は增加の一路を辿り今日の如き隆盛を見たのでありますが、婦人科學が、微に入り細に入つて進步し、醫術によつて姙娠を果す今日、不姙症の多いことは皮肉で、捨て置けない大問題です。

炎症性 と云ふ、上皮の犯される内膜炎を始め深部にまで進行した實質炎等一般的に最も多い婦人病を始め、卵巢や、細胞通路としての大切な喇叭管の炎症は、その大部分が病菌に因るもので、全く不姙である、又は一子を擧げたきりあとのきれる、一兒性不姙症を原因してゐたりするのです、喇叭のやうに健康診斷を必ず受けるやうに仕組まれてあれば捨ても置きませんが、直接身に痛痒を感じない不姙症は進んで原因を探り治療する事は易いやうで容易でありません。處が、この最も簡單な解決法として、醫科大學の博士によつて效果も發表されたワセトン球をおすすめします。

滲透作用 と云ふ特殊の殺菌療法で、潜入して不姙症を原因する病菌は悉く撲滅するのです。白帶下、下腹痛、腰痛み冷えなどは、制淋鎭痛止血解熱の消炎血行促進等諸々の療法に特に肉を作るヴイタミンAD、吸收率の高い女性ホルモン各療法の力で白帶下痛みは一層急速に消えるばかりでなく、全般的症狀頭重偏頭痛せ眩まひ耳鳴り肩凝り不眠便秘なども芯から解消するのです。

内部で 無駄なく消費されて流れ出す、使用感まことによくて手際よく仕誘けるのが特長、現に帝國大學病院を始め全國有名病院で使用し、全國的に認識を高めつつある婦人藥で、銃後女性の大切な健康報國に、選擇出來る事を喜びませう

治療後に重荷を感じては意味ありません、此点にも心使ひの現はれたワセトン球は六球七十錢、十二球一円二十錢、廿四球二円三十錢、卅六球三円四十錢です。他に一四四球病院納品十三円もお頒けします。全國有名藥店、デパートに有ります。万一品切れや其他直接御註文の際は、振替か為替で、各送料十五錢加へし左記へお申込みあれば急送します。但し代金引換便は内地に限り扱ひます。

御注意　藥店、デパートでお求めになるには、帝大病院使用「ワセトン球」と必ず指名を忘れぬやう願ひます。類似品と紛れなくて絶對安全です。

▽無代進呈△　治療の早道、急所を平易に詳しく記した「女性の新生理學」ハガキで左記へ申込めば無料急送します。

子供まで諦めてゐた
東京市澁谷區原町　梅谷由美

私事かねてより永年使用致せしワセトン球のお蔭を以て非常に體の具合もよく今度長男を分娩いたしました。もう長い間の子宮後屈のため到底子供は授求ない事と諦めて居りましたが計らずも男子出生につき一家中の喜びは申上げやうもございません。就ては產後の豫防のためなほ使用する心算です。

婦人病の潰滅 ワセトン球

總代理店 合名會社 河原商店
東京市芝區通新町 振替東京三三五〇一九番

當のないものを待ち、それが急に身近かに現れないとして、嘆まして運命に從へた女性は最早歴史の頁に殘る位なものです。

かうした消極的な面は、いつか、女性方のどこにも見え出せないやうになりました。

アノねおんアノじやずですが、あれはあそこに集まる大部分の女性は、偶然の機會を掴手するだけの、積極的な面に、片寄つた、聚遊業の群る特殊地帶で、ここで一心同體を誓ひ、船出するのですが、淺瀨に乗り上げる、しけに遭ひ、解體を餘儀なくされて元の木阿彌に還へると云ふ、將來は大抵悲劇に終る方が大部分なのです。

宿命にも素直な、寧ろ自動的には、何事も為せない無精さでは大いに陳腐ですが、一度に慣態をぶちまけるまた一面に、些細な事がその冷却の基となりて破綻するやうな、感情的暴走型でも、女性として結構ではありません。

ネオンやジヤズの制限は、何となくそこに生活の改新を見るのです。

生命を新しく吹き更へ、凡ゆるものは、改善されて、停滯を許しません。

優生法も愈に實施の運びに至りました。

近親結婚の禁止も、吾々には必要なのです。

精神病者の統計的增加を怖れると同じやうに、四代五代も潜伏して居て遺傳者を出すがひよつこり出てくる缺陷的結婚も怖れるのです。

中學校入學試驗を全廢されたのも優良素質者を多く出すための方法です。

十万廿万円と云はれる駿馬も一朝にして現れたのではありません。コスモス、ダリア、この美しい花も、メキシコの原野に野生したものを改良したのです。

優生法(斷種法)結構、中學入試の學科全廢も結構、共に立派な健康者を以て國運の發展を期する上から、寧ろ斷行は遲きに過ぎた位です。

婦人病にしても、最も大切な母體の資格を低下し、子孫繁榮法に悖るので、これを默許して、優生法も入試簡略化も何で、と云はなければなりません。

生めよ、殖せよ。

それには、必ず保護しなければなりません。

病源を覆つて目的を遂げさせるのです。

この方法、今では實によく進步してをりますから、女性方が安心して、これを利用すれば、優生法も入試簡略化も眞の意義をもつやうになるのです。

グーロロフ

男性ホルモン エナルモン

初老期の 頭痛、倦怠感、活力減退 能率低下、記憶力減退、食慾減退、心悸亢進……

高齢期の 睡眠障害、眩暈、耳鳴り 肩凝り、腰痛、食慾不振 肢端知覺異常、尿意頻數

青壯年期の 神經衰弱、憂鬱症……

本劑は強力純正ホルモン製劑にして血色素數・赤血球を增加し新陳代謝をたかめ、衰弱せる諸臟器を賦活し男性ホルモン不足による諸症狀を輕快ならしめ、以て精神的、肉體的活動を活潑ならしむ。

【錠劑】二〇錠(三圓五〇) 五〇錠(八圓五〇) 一〇〇錠(一六圓) ほかに注射液あり

女性ホルモン オバホルモン

月經不順 月經過多、月經寡少、月經前後の腹痛・腰痛、結婚期前後の神經衰弱……

更年期の 頭痛、眩暈、疲勞倦怠感 食慾減退、心悸亢進、血壓亢進、四肢・腰部冷感

乳汁分泌 乳汁分泌不足・減退防止

本劑は女性特有の機能を發現する卵胞ホルモン劑にして、月經を調整すると共に月經時の不快症狀、四・五十歲前後の所謂更年期障害を消失せしめ女性の生活を明朗ならしむ。又乳汁の分泌を催進せしむ。

【錠劑】(百單位) 五〇錠(一圓五〇) 一〇〇錠(二圓七〇)
(五百單位) 二〇錠(一圓六五) 五〇錠(三圓七五) 一〇〇錠(七圓二〇) 三〇〇錠(二〇圓)
【粉末】一〇瓦 二五瓦 一〇〇瓦 五〇〇瓦
【注射液】百・五百・千・一萬・五萬・三五萬單位あり

發賣元 大阪市道修町 株式 武田長兵衞商店
關東代理店 東京市本町 株式 小西新兵衞商店
製造元 川崎市大宮町 株式 帝國臟器製藥研究所

武田發賣品

89(1)454

能率的な疲勞回復法

一人ひとりが精一杯に働くべき秋です！

そして働いた後はミツワを忘れずに入浴して汗や汚垢をサツパリと洗ひ流して下さい。

溶け過ぎず、溶け遊らず正しく溶けて百%のコロイド溶液となり、完全な清掃力を發揮する！

ミツワの入浴こそ最良の疲勞回復法

ミツワ石鹸

本舗 東京日本橋兩國 丸見屋商店

NOV.44

馬に乘る猿（3）

石川達三作　伊東顯畫

車が走りだすとすぐに竹下陽平は金縁眼鏡をかけた大きな眼を見ひらき、鼠色な薄い髭の下で唇を笑はした。

「田宮藝三はね、今度の總會で常務になつたんだよ。若い常務だ」

「いくつです」

「四十一ですよ。四十一であんな大會社の常務です。平社員から上つたんだから偉いもんだ」

田宮といふ男はその意味では竹下陽平よりも偉いらしい。勿論兒玉源太郎の出ではなささうだ。しかし久山直三はフランスの小説に耽溺する青年で、將來は小説家として、または佛文學者として立つて行くつもりであつたし、現在の新聞社勤めは生活のための腰かけ仕事と思つてゐるので、電氣會社の重役といふ存在を一向に羨望もしないし偉いとも思はなかつた。久山と田宮とどつちが偉いか。かうなると判斷が困難である。

「今度常務になるといふと、今は何ですか」

「今は專務ですよ」

久山直三は常務の方が專務よりも偉いのだといふこの會社の制度をはじめて知つた。遠い世界の消息に似た氣持であつた。

竹下陽平は急ににこにこと笑つて久山の方に顔を傾けて來た。

「こつれ、名文を書いて下さい。堂々とね。千円上げますぞ」

「ほう」

「ええ、喜んで出すですよ。太つ腹ですよ。面白い人物です。このあひだね、會社で會つて、田宮さんちよつと金がほしいんで、社員に月給を出すわけにやならんで、五百円ばかり貰ひたいな、僕がさう言うたんです。そしたら、竹下君まあ急ぐな、今期の決算の時にはみんなに引きうけてやるで、積立金をためておけよ。さう言ふです。偉いでせう？ちよつとあれだけの事は言へんですよ。ねえ」

「偉いですね」

と答へたが、久山直三は一向に感心してはゐなかつた。偉いといふ言葉の内容が、久山と陽平ではまるで違つてゐたのだ。

久山が偉いといふのは、フローベルだとかスタンダールだとかルナアルだとかの、人間生活を苦しんで生きた、謂はば精神文化の使徒を指すのであつて、電氣會社の重役などを偉いものだとは毛頭考へてはゐなかつた。竹下陽平も揶揄ふやうな男だから、久山の考へ方が自分と違つてゐる位のことはわかる。そこで陽平は何となく月給六十五円を拂つてゐる久山直三がけむたかつた。

銀座のタイガアと言へば當時一流のカフェであつた。車を表口に待たしておくのは、やがて來るであらう田宮藝三に對する竹下陽平の示威運動である。僕だつてお前と同じ車を乘りまはしてゐるのだぞと言ふ意味である。つまり陽平の理想は田宮專務と對等になるといい事であつた。竹下陽平は田宮專務と同じ洋服屋で造らせた立派な洋服を着てゐた。田宮藝三は近ごろ書畫に趣味をもちはじめたので、陽平はあわてて書畫に關する參考書を買ひこんで耽讀した。やがて現代公論に渡邊華山の軸を口繪にして入れたのも、彼の當面の目標とするところは田宮藝三くらゐになりたいといふことであつた。いはば目下のところ陽平は田宮の亞流に過ぎなかつたが、しかし不景氣時代の陽平はいつまでも亞流で滿足する男ではなかつた。

銀座のまひるどき、陽平はカフェ・タイガアの前で車を止めさせ運轉手がドアを開くまではぢつと腰を落つけてゐた。

大輪菊花栽培法（2）

四　月

（7）培養土の調製　堆積の培養土の適當に腐熟したものは、日光に十分乾し、三分目の篩にかけて荒き土や塵芥を除き、かくして出來た土に田土並に燻炭又は腐葉若くは木炭粉末の少量を混じたるものが完全なる植土である（篩に殘りたる荒きものは梳込の際鉢底に用ゆ）

（8）燻炭の製法　燻炭の材料には籾殼を用ひる。最も大量的に製造する簡單なる方法は、畑の空地に五徳を置き、その上にブリキの煙突を立て（又は土管を代用さすもよし）その周圍に籾殼を山に盛りかけ、一方を開けて煙突下の五徳で出來てゐる空隙に、新聞紙を丸め入れてこれに火を附ける。盛んに燃えて周圍の籾殼に火が移つた時に開いた箇所を閉ぢ放置しおく時は、内部より徐徐に炭化して、二時間程の後には全部炭化して仕舞ふ。その時を見てその所にかき擴げ、水又は薄き水肥を以て火を消す。又小量を製する場合は、七輪によく火を起し空鍋を掛けて、その中に籾殼を入れかき廻しつつ燒き上げて、水肥を以て消し上げるのが最も簡單である。燻炭の使用量は植土の約一割程がよい。

（9）田土の選用　植土は前述の樣で普通であるが、尚其上に田土を混用することは、乾濕の度を調節し、根の吸收能率を增進するが故に、組織的な實驗より最近は特に推奬されてゐる。冬前刈込の濟んだ後の田の土を取り寄せ、半乾きに干し、よく毀して、三分目の篩で通し、尚荒い土塊は篩中で壓しつぶして、全部を粒狀に製しこれを更によく日光に晒て干し上げる。次に五厘目の篩を用ひて微粒を除き、玉土とするのである。篩除けたる微粒は水を加へて練り固め、乾して更に毀して篩に掛け、前樣の玉土とすれば無駄を出さない。斯樣にして作りたるものを植土に三割を混入する時は、誠に理想的な植土が出來る。田土はなるべく粘質のものが良い。田土を求め得ざる時は荒木田土或は壁土を代用する。

（10）植土の殺菌　培養土の殺菌は菊作りには最も重要な事で、折角培養上の技術も蟲害の甚しい爲には其の効能を十分に擧げ得る事は出來ない。殺菌の方法としては、從來土を燒いて殺菌を行つて居たが、之は殺菌には完全に目的を達するが、土に強大なる熱を加へる爲め、土粒を破壞し、尚最有用なる有機物を失はしめ、沃土としての効果を減少せしめる憂ひなしとせず。故に最も理想的にこれを行ふには石灰窒素を用ひる方法もある。石灰窒素は黒色をした粉末で水分に會ふと瓦斯化し殺蟲に有效なる瓦斯狀となつて、全土に亙り完全なる消毒が行はれる。又その殘留物は肥料の一種ともなるのである。これを一坪の土壤に就いて約一合を用ひる。先づこれを少量の土によく混和せしめ、順次大量のものに混和し、十分に水分を與へて氣化せしめる。氣化作用が不十分なる場合は、使用後に於て氣化し、植物を枯死に到らせる虞れがあれば、混和後は時々灑水して此點に特に注意を要する。又植土に撒布しつつ積んで、外部を濡れ筵につつみ置き、其後に切返して混和してもよい。斯くして十分の氣化を了へたものは、二三週間後には使用して何等の危險もないし、完全なる殺菌の行はれた理想的培養土となる。

（11）施肥と摘心　根分苗は五月より順次摘芽、吹直しに取掛るから、其準備として四月上旬に乾肥を鉢上に置くか、又は時々水肥を施し勢力を附け摘芯して置く。これは摘芯することに依つて枝芽を多く出さして、挿芽時に於ける良挿の芽先を多くする爲である。灑水は乾き工合により適宜に與へる。

將棋高段者對抗戰　本社主催

香落　△七段　溝呂木光治　▲五段　大和久彪

【第五局の十三】（圖は二七同金迄の局面）

▽溝呂木持駒　飛桂歩

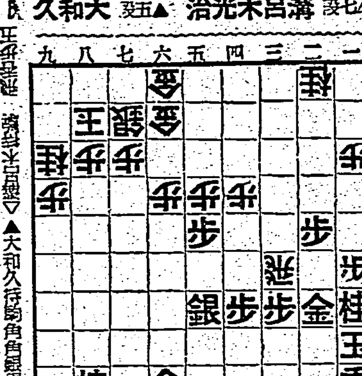

▲大和久持駒　角銀銀香歩

△八六飛（一）　▲六六角（三分）
△同　飛（四分）　▲同　銀（一）
△三九飛（一）　▲二九飛（一分）
△三八飛（一）　▲二八銀（一）
△四五角（一）　▲三六歩（一）
△同　角（一）　▲同　金（一）
△二七歩（一）
迄にて溝呂木七段の勝
持時間　各九時間
消費時間　△二時間五十七分　▲三時間四十分

最後の奮鬪不成功

下手の恐しき猿弃

觀戰記　八段　金易二郎

◇果然上手は八六飛と廻つて侵入を計つたが、この時大和久氏は二十三分の考慮の後六六角と打つた

◇これに對して上手若し飛卒に八九飛ナルと侵入すれば、恐るべき猿弃が、下手に依つて設けられて居た、それは

●六六角打○八九飛ナル●九一銀打○九二玉●八二銀打○八四香打（八四歩は五六角打で王手飛車に向しき詰め手が掛る）●七一角打○同金●同銀ナラズ○二九角打●同玉○六九龍●二九香で下手必勝となる

◇然るに溝呂木氏は僅かに四分間の檢討を以て、八九飛ナリの危險を看破し、六六同飛と切つて落し流石に沈着なる大和久氏を嘆然たらしめた

◇ここで飛角を交換されて、然も先手を與へては到底局勢の挽回は困難となり、以下の栽移が示す如く剛力の溝呂木氏に攻め倒されて了つた

◇然るに下手六六角打の手で、五五角と打つ手があつた樣に思ふ。これは八九飛ナリと侵入すれば前揭の順序で敗戰を免れないから、或は八八飛ナルと先手に飛の當りを避けるかも知れない、その時下手六八銀と引き、次に六六角打の手を指せば、まだ大に戰ふ餘地があつたと思ふ。終局に下手敵の四五角に對して三六歩は輕率の誹を免かれない●三六香打つ（三六銀、同角、二六歩、同金、三七銀打で絶望）○二六歩●同金○三五歩打で前の緊迫を補しても、局損が大勢を支配することになつて挽回は至難となる

對局態度に遺憾

◇これを要するに本局下手の敗因は、屢々指摘せる如く、第十局の一六歩の輕率にあり、而してかかる失着を敢てせる原因は、その對局態度が慎重を缺くに因る、消費時間の總計僅々三時間四十分に徴して、その努力の不足を知ることが出來る

◇溝呂木氏の早指は、天下公知の特色で、それは氏の天分でもありまた多年の實戰上の貴重な經驗に依りて訓練せられて居る、弱年にして經驗に乏しき大和久氏が敵の早指に誘はれて、輕率に手を下せば、如何に棋力の優秀を以てするも、早晩缺陷に乘ぜらるべきは、私が初陣に於ける對局態度を見て窃かに氏の爲めに危んだ所であるが、遂にそれが實現したのである

◇若しこの一敗に依つて、覺醒一番技術以外大に精神的修養に努められるならば、この若き經驗の爲めに得る所多大であらう、切に氏の愛情努力を望んで擱筆す

木村名人講評

下手六六角と敵より二六歩と打たれる急所を避けた最後の決戰手段も、尚ほ三九飛の大缺陷があつては、策の施し樣がない、上手六六飛以下二七歩打迄は、三六同角擊妙と共に異端なき寄せ振りであつた、大和久氏得意の力戰も、その威力を發揮し得ず案外の慘敗に終つた、然し將棋としては中盤の九五香に依つて寧ろ有利であつたから、この時一七桂以下二五香打の反擊に出れば或は勝機を獲得したかも知れぬ然るにこの機を逸して、六四歩以下の巧妙さが、却つて歩損の指過ぎとなり、さらに終盤頃の二六馬に氣付かなかつた二七同銀上るが、最後の敗因となつて消えてしまつた、溝呂木氏が局面有望と見るや忙中にあつた八二玉と敵の狙ひの決戰を回避したあたり餘裕綽々として老巧振りを發揮しめた

踊る娘子部隊

日本少女歌劇座公演　愈よ十一日より公會堂

近代的な感覺と潑剌たる肢體美の汎濫それに軍國調を盛つたショオとレヴューを携へて來訪するレヴュー娘子部隊日本少女歌劇座は愈よ十一日より三日間公會堂において台北ファンに御目見えすることになつた、同座は華村吉野上村の幹部連を始め卅名の娘子軍と上村忠雄の率ゐる十名のジャズバンドの合演で尚今回特に加入したアコーデオンの名手水野貞春は今春二月東海林太郎と共に來台したものであるが今回はタンゴバンド編成の指揮者として得意のアコーデオンの名技を揮ふ筈、上演されるプログラムは本紙既報の通りであつて就中グランドレヴュー『愛國彈次喜多世界に告ぐ』廿二景は同社が本春三月北支皇軍慰問公演の際にヒントを得て脚色したレヴューに依る戰線ルポルタージュとも謂ふべきものであつて愛國熱に燃えた彈と喜多が戰線慰問を志し御用船に乘込み上海に上陸それから各地を展開する本格的なレヴューであつて更に軍國的な唄の挿入に依つて舞台を一層ひきしめやうとして居る、此の外にジャズバンドが演奏するショオ『ブルースまつり』十六カットは音樂ファンのオアシスであるべく又同座が少女歌劇として新分野を開拓すべく野心作品として内地で評判になつたまげものフアース名月木曽まつり、オペレット青春日記等がある、尚十一日は晝夜二回公演する由、プログラムは左の如し

ショオ・ブルースまつり　オペレット（十六齣）青春日記（十景）まげものフアース名月木曽祭（十二景）グランドレヴュー愛國彈次喜多世界に告ぐ（二十二景）

【寫眞は男役の雲井龍子】

で、ユーモラスな慰問隊栗毛をし廣東では英國商人と支那商人の日貨排斥に絡るインチキを暴露すると云ふ時局的なイデオロギーを持つてストーリーを結び更に絢爛なフィナーレの群舞四セットの大場面を展開する本格的なレヴューである

旅に見る山

志賀高原をおもふ　植原路郎

秋は流れる。この頃の話題として、秋草がいろいろに扱はれてゐるが、秋草といへば、思ひ出されるのは、志賀高原である。ここは今まで少數のカメラマンや畫家達に依つてのみ知られてゐた土地柄だけに、また、かなり、話のたねとしては新鮮さを保つてゐるといへやう

處で、ここに、最近各方面で問題に上つて來たのは、いつたい志賀高原とは何處を指すのかといふ一件である。これについて地元、鐵道省あたりでもなかなか甲論乙駁といつた形で極端な論者になると、現在の志賀高原は志賀高原に非ずとまでいつてゐる人がある位である

そもそも志賀高原の地域は北方信濃の志賀山を中心に、横手、鉢、赤石、寺小屋東館、西館、旭、坊平山、笠岳を結ぶと、中央火口丘高原が隆起し、それを周る諸連峰は地質學的に見れば、我國でも珍らしい波狀山系の典型的特長を發見する――といふのが鐵道省邊りの研究家の説明である。それがため、現在、俗に志賀高原であるといつて賣つてゐる案内書などは、この獨得の土地の風物を少しもうつしてゐないといふのが、近頃擡頭して來た、山の趣味家の一部の反對論である

いつたい、何が故に、志賀高原に憧憬を持つ人人が騒ぎ立てるのか、といへば山容高地の秀麗さに於ては、他にこれに類するものを見出し得ないこともあるまい。雄大といふ點に於ても他にこれを讓らねばならぬものがあるかも知れない。しかし、その仙氣漂り、かつては神々の憩ひを見られたであらうとさへ想ひ廻らし得られるこの地の高雅な風物が、風爽やかに俗腸を洗ひ得る點に、その秀麗さを見出し得られるのである

夏から初秋にかけて旅するものが心惹かれるのは、この邊りの蕎麥の花であらう

火山質の黒土に赤い莖のなよなよとした風情、それに可憐な白い小花、さつと頬を撫る高原の風に、吾々の魂は洗ひ清められる、蕎麥といへば、正しくは稜の字を書くとは、その道の研究家のひとしくいふところである。その實の形粉の形、稜なるが故に稜の名の起る所以であらう

山と山との聳え立つところに岨がある。岨によく生える自然草なるがゆゑにソバの訓を生じたとも、またその實の形岨に似たりともいふ。その何れかはともあれ稜實る邊りなればこそ、そこに神仙の氣漂ることも、また自然の象であらう

かうして、靜かに、山をおもふ一とき、これはまことにたのしい一ときである

畫壇の人々が映畫に活躍

映畫法の實施により日本映畫の伸展が期待されてゐる折柄各映畫會社も質的向上の積極策として製作各部門に從來に見ぬ力を注いでゐるが殊に最近裝置や美術考證に特に注意が拂はれ先きには東寶映畫『その前夜』に岩田專太郎畫伯が美術指導に當つたが更に同社の『リボンを結ぶ夫人』は山名文夫畫伯がタイトルを執筆、南旺映畫の『忍術部落』は特異の筆致を謳はれる中川一政畫伯が美術監督に當つてゐる他新興東京の『荒野の叉』には令名ある池上秀畝畫伯が指導に當る一方お馴染の漫畫家長崎拔天氏は文化映畫『エカキのオヂサン』に自ら出演してゐる等畫壇と映畫界の提携振りを見せてゐるのは興味ある新傾向である

台日柳壇

塚越正光選評

課題『強情』（一）

前々週以來夕刊休刊と休載に祟られて、發表が遅れ勝になり、投句家諸君にも、愛好家諸君にも誠に御氣の毒とは思ふが、私にとつては選句に餘裕が出來て、一層諸君の期待に副ひ得られることは、選界の喜びである。その故でもあるまいが、集句五五六（はがき一八六枚）句に對して七二句の入選を見たのは記録的入選率である、この機に乘じて入選句が一週間に發せきれないで、私をして嬉しい悲鳴をあげさせて呉れることを望んで居る。

強情が居て座談が成りたたず　臺北市　秋羅

聽き手の中に一人でも強情なものが居ては、座談も調子に乘る譯にはいかない

強情も病めば素直な口を利き　臺北市　許雲璦

平素の強情は憎まれてゐても病めば素直にされては憎めもしない

理窟には勝つても合はぬ家風なり　臺北市　燕水

強情は張通せてもそれが家風に合はないとあつては、一二の句が出ないが、社風とやらにもこれがままあることを心得置くべし

緣なしを掛けて獨身主義の女史　北投庄　劉昌傳

強情には強情の理があるが、とかく世の中はそれが通らない

獨身主義と知りつつ強情張る弱さ　屏東市　志摩子

強情を張ることは意思の強さと思はれ易いが、それにのみ強さを許す弱さもある

貧乏と強情これも親讓り　基隆市　岡本江風

有難くない親讓りだが、そこに生甲斐を見出して頑張る世渡りも、當人にとつては愉快である

息子酒マダムは實家で長期戰　臺北市　若

強情にこつちも行くぞ長期戰　基隆市　蔡甘

どちらも強情を長期戰に上つて指したのがよいが、この場合のマダムは箱入らしくない說明調になつてゐるのが惜しまれる

草山志磨

才能があると何うしても強情になるが、強情を捨てた時その才能はより以上光るのである

商況（十日）

大阪正米標準値【十日本社特電】

内地中米	四三、五〇	朝鮮中米	四三、八〇
蓬萊米	一八、〇〇	在來種	三五、八〇

東京銀行實株

銘柄		銘柄	
日銀	五四五、〇	同新	三九七、〇
正金	二〇二、三		
鮮銀	一二六、七	同新	三九、一
臺銀	一二九、五	同新	九九、五
勸銀	九四、四	同新	二八、五

東京國債實物前場

銘柄	寄	引
甲、五	一〇五、五〇	一〇五、四五
二、五	一〇五、四五	一〇五、四〇
一、四	一〇三、五〇	一〇三、五五
二、四	一〇三、五〇	一〇三、五五
佛貨	一九、六〇	
米貨六半	一四、九〇	
同五半	一〇七、〇〇	

東京短期前場

銘柄	寄	引	高	安
東新	一五三、一	三一	三四	三〇
大新	八〇、九	一一	一二	〇九
鐘紡		七七、六	八〇	七六
鐘新	一六二、〇	五八	六五	五八
帝人新	一六五	六六		
東レ新	九九、五	九三	九五	九三
日魯		八六		
日穀	九一、五	一四		
郵船	一〇二、〇	二四	二四	二〇
郵新	八七、三	七三		
日産	一〇〇、六	〇〇、七	〇一	〇〇
日石	八〇、一	〇一	一三	七九
日立	九二、六	二六	二〇	一六
滿業	八一、八	一六		
鋼管	九〇、五	〇四	〇八	〇四
小倉	八八、一	八五		
東電	六二、六	二六	二七	二五
滿鐵	七四、四	四三	四四	四三
北炭	八一、六	一六		
日鑛新		八九、六		
鹽糖	八六、九	六六		
明糖	七三、九	三八	三九	三五
麥酒新	四〇、七	〇四		
水産新	六一、九	一四		
ラサ	八〇、一	〇二		

東短取組喰合　新東　三〇六、六〇〇株

東京長期前場

銘柄	寄	引	高	安
富士	二七、〇	〇六	二九、〇	二八、〇
知新	一二六、八			
洋紡	六一、二	六一、三		
大東新	七一、〇			
帝紡	八五、五			
吳羽	九〇、一			
東拓	一〇二、六			
東株	一〇二、〇			
新東	八八、〇			
石川島	七八、九			
新東工	一〇二、七			
新電	八六、〇			
池貝	八七、六			
東京ガス	八五、七			
小倉	八六、八			
淺野	七三、一			
秩父	七〇、二			
日窒	六一、九			
日本	六三、八			
大日本	六九、〇			
日魯	八三、一			
太平洋	六二、五			
新東	二〇八、九			

東京長期總取組　一、九〇三、五〇〇株

當業　買方三六店　買方五二店

新東　買方二八店　一二二〇株　買方五五店　一四〇〇株

大阪短期前場

銘柄	寄	引	高	安
満鐵	八一、九	〇九	一九	一九
東新	一五二、六	二六	二六	
日立	九一、〇	一〇		
日石	八二、九	二九		
日産	九〇、二	〇二		
住友	六九、一			
日ソ	八〇、一			
鐘紡	一一八、一	一九		

大阪短期總取組　二二、一五五〇〇株

大阪長期前場

銘柄	寄	引	高	安
倉紡新	六八、二	—	八二	八二
帝人新	一六七	六六	—	—
帝人	一三四	三四	三五	三五
東新	一五三、二	三三	三三	三三
東電	四六、六	—	—	—
宇電	六二、九	—	—	—
日發	一一九	三〇	一九	一九
空素	—	七九	〇三	〇三
日窒	—	三三	三八	三八
滿鐵	七四三	—	—	—
東レ新	九九六	一三	—	—
日レ	九一九	二〇	二〇	一九
東紡	九五四	五二	五四	—
鐘紡	一七八〇	八一	八一	七一
鐘新	一五六	六〇	六三	六六
ラサ	八〇一	〇三	—	—
日鑛	九一九	一七	一九	一七
大株	八三〇	三三	三三	三〇
大新	八一〇	〇九	〇一	〇八

大阪株式短期取組【十日本社特電】

銘柄	寄	引
大新	八一、一	一、一
東新	一五三、四	
鐘新	一六二、一	一、二
帝人新	—	
滿業	八〇、四	
鹽糖		
同新	三四、〇	
沖繩	四二、七	
商船	九三、七	
同新	六五、〇	
郵船新	八八、二	
日發	七七、六	
日新	六四、三	
日鑛	八一、五	
北炭新	三四、六	

適新　買方四三店　買方三五店

大新　買方二六店　買方五五店

帝人新　買方二一七店　買方四二店

商船　買方二一九店　買方五六店

神戸豆粕前場

一月限　八、七五　引　八、七五

神戸穀肥相場

大豆白眉現物　一六、五〇　小麥内地物　一三、一〇

先物　一四、三〇　硫安日窒現物　三、九四

大豆粕近入　四、〇〇　蕪上海物　五、六〇

大阪製粉・油

小麥粉現物　五、三〇　大豆油（絞り）　二一、五〇

棉實油　二三、四〇

下關麥粉相場

綠ダイヤ印　五、七五　雪印　五、六五

大阪棉花前場

限月	寄	引
十一月限	六二、〇〇	六三、〇〇
十二月限	六二、七五	六二、七五
一月限	六三、〇〇	六三、〇〇
二月限	六三、二〇	六三、二〇
三月限	六三、八〇	六三、九五
五月限	六五、八〇	六五、六五

横濱生絲前場

限月	寄	引
十一月限	一、八〇一、〇	一、八〇一、〇
十二月限	一、八〇〇、〇	一、八〇〇、〇
一月限	一、七九四、〇	一、七九四、〇
二月限	一、七八七、〇	一、七八七、〇
三月限	一、七九〇、〇	一、七九〇、〇
四月限	一、七九〇、〇	一、七九〇、〇

大阪重要商品【十日本社特電】

品名	相場
神戸ゴム現物	八一八厘
モスB一現物	二八六厘
人絹糸平地	二一六厘
人絹帝人C	九一〇八〇錢
絹紡糸三綛	五九〇四〇錢
鉛船來物	一五四五〇錢
電氣銅現（水陽會）	一〇七〇〇錢
鋼板一分	三五七〇〇錢
銑鐵釜二浦	九〇四〇〇錢
平板	一四一五〇錢
波板亞鉛引	一四二七〇錢
木材米松大角	七四四八錢
曹達灰（内國）	一四六九錢
毛斯ZC	一四二五〇錢
北海小豆新三二	一四四〇錢
株式社債	一三四四〇錢

スチール株　七〇〇三　一分二

アナコンダ株　三一三〇八分一

工業株指數平均　一四八三七七七五仙

棉花（米国前日比較）　八仙八一

爲替　米貨クロス　三二六八五五仙　五三二四

金塊　倫敦市中値　八四〇〇八百

銀塊　倫敦現物　三二片八分五

正金建値　對米　二三弗一六分ノ七　對英　一志〇二片八分ノ一

神戸爲替　對英　一志〇二片八分ノ一

生糸　紐育定期先限　二弗九一仙半

砂糖　紐育定期先限　一仙三分一三

小麥　シカゴ定期十二月限　八六仙八分

研究資料付 岡米 タイムス及營業案内進呈

株　大阪株式取引所 一般取引員 大阪市東區今橋壹丁目 岡米吉商店

電話北浜 受渡係専用 4350 4710　297 298 2905 2906 5268 5688 5689 5690 5827 5828 5829 5830 5867 5868 5869 5870

長期 短期 現物　電話北浜 現物部専用 529 2113 2114

受信略號 オカヨネ カブ 發信略號 ヲ ヌカ

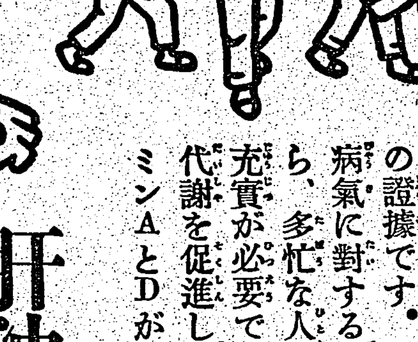

働く人の健康增進に

信頼される理研の榮養劑

疲勞が翌日まで拔け切らぬ――元氣や氣力が衰へる――不健康感がする――視力が弱る――それは過勞の證據です。過勞は健康を低下させ病氣に對する抵抗力を衰へさせるから、多忙な人達には、休養と、榮養の充實が必要です。榮養は全身の新陳代謝を促進し抵抗力を強めるヴイタミンAとDが奬められます。

肝油よりも

「理研ヴイタミン」は有名な理化學研究所のヴイタミンA・D劑。一球に肝油から精製した純ヴイタミンA七七〇〇國際單位（鱈肝油二十五瓦に相當す）とヴイタミンDを含有して居ります。毎日二球が適量で、活潑な榮養强壯の效を擧げ健康を增進します。肝油とちがつて魚油を含まないので安心して續けられます。

病氣勝ちな體力の弱い虚弱者、腺病質の虚弱兒の健康增進に――

妊娠中授乳中に用ひて母體と產兒の養護に――

風邪引き易い人の抵抗力增進に――

七七〇〇國際單位　四〇球…二圓　一〇〇球…五圓

婦人小供用小粒 三九〇〇國際單位　五〇球…一圓三〇錢　一〇〇球…二圓五〇錢

藥店にあり

理研ヴイタミン

株式會社 玉置商店　東京日本橋本町 大阪東區瓦町 振替東京七二番

理研製品

結核に

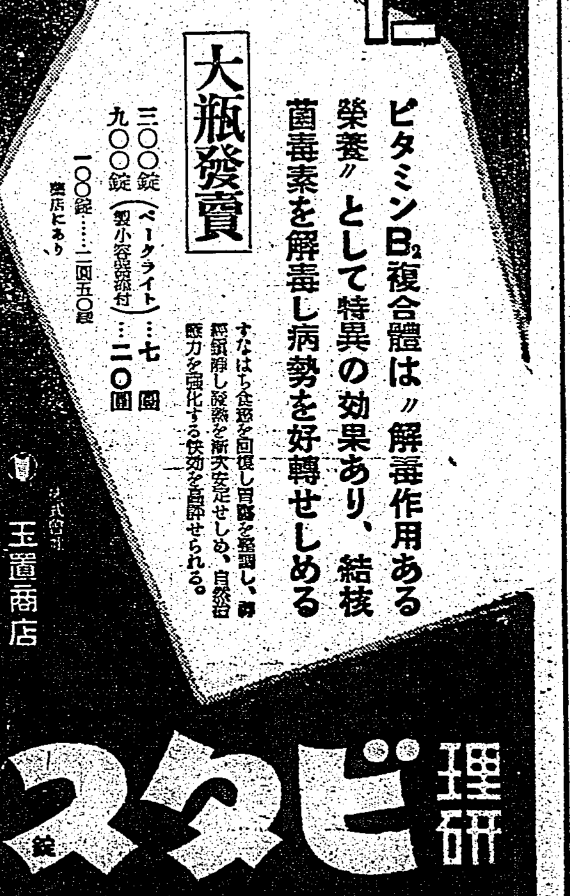

ビタミンB_2複合體は〃解毒作用ある榮養〃として特異の效果あり、結核菌毒素を解毒し病勢を好轉せしめる

すなはち食慾を回復し胃腸を整調し、睡眠を安定せしめ、自然治癒力を强化する快効を發揮せられる。

大瓶發賣

三〇〇錠（ベークライト）…七圓

九〇〇錠（製小容器添付）…二〇圓

一〇〇錠…二圓五〇錢

藥店にあり

株式會社 玉置商店

理研 ビタス錠

臺灣日日新報
本日夕刊共十二頁
編輯兼發行人 佐々木薫
臺北市榮町四丁目卅二番地 發行所 臺灣日日新報社
本紙定價 一部六錢・一ヶ月金壹圓五拾錢・六ヶ月金八圓四拾錢・壹ヶ年金拾六圓七拾錢(日本國內及支那要送料不要)
廣告料 普通 一行十五字 壹圓五拾錢 特別 同 貳圓 記事內 同
振替口座臺灣一〇五八〇 電話 代表 五八〇一・五八〇二

社說

新科學兵器の發明と現狀
傍觀してゐられぬ我が狀況

一

今の世界情勢において、有效適切な發明や發見が望ましい事は各國とも同樣であり、それぞれ公側になつて學者や發明家を動員して週習の彼甲を試みつつある。殊に戰爭をして決定的な勝敗のけじめをつける樣な場合、敵の意表に出でて一擧にこれを制壓する樣な卓拔した新武器が必要であることは多言を要しない。英軍は、先の歐洲大戰當時、即ち一九一六年九月十五日のソンム河畔の戰闘に於て初めてタンク即ち今日謂ふ所の戰車を使ひ、西部戰線における頽勢を盛り返したといふ華々しい事例もある。あの當時、戰線が膠著狀態となつてゐた際、無限軌道の裝甲車に依て戰場を縱横に驅馳できた戰車の出現は、何と云つても一大驚異に相違なく、それが自然敵味方の士氣にも影響したことは想像に難くあるまい。

二

英國民の間には、二十餘年前の此の好事例もあり、今回の歐洲戰爭においても何とかして科學兵器の一大發明により、ドイツ軍を徹底的に潰滅させたいとの心願が頗る熾烈であるべく觀られてゐたが、果してロンドンよりの報道によると、英國民は競うて近代戰にかける戰捷を一擧に決し得る樣な新兵器の發明に躍起になつてゐるやうである。即ち英國の軍事科學調査部へは素人發明家からだけでも毎週三千件以上の新發明が殺到し、殺人光線に關するものを初めとして强力破壞による敵艦や敵機の擊墜、その他高射砲彈の破裂と共に針金が飛び出し、敵機に絡み付き墜落せしめるといふ樣な興味ある發明考案が頗る多いといふ。"必要が新發明を生む"のは言ふ迄もないが、ドイツ軍用機の下に危殆に晒されてゐる英國民が、何とかして之れを脱却するため新武器の一大發明に專念してゐる氣持ちは、吾が國民にもよく諒解ができるであらう。

三

翻つて事變下に在る日本の此の方面にかける狀況は果して如何であらうか。今日は言ふ迄もなく"模倣"だけで通用してゐるべき時代ではない。殊に吾等が心竊かに危惧する點は、今日外國の學術雜誌や各種新刊等さへ十分に閲讀するを得ないため、各國が競うて新發明、新發見に努力精進してゐる事情さへ知るを得ず、以前の樣に單なる"模倣"さへ試みるを得ない事情に在ることだ。從て吾が國の科學者達は、それこそ渾身の智脳を絞り、工夫に研究に絶ゆる努力を捧げ、政府及び富豪又は關係諸機關等も、極力發明家を扶けて吾國獨特の新發明や新發見に成功を期さねばならぬ次第だ。殊に國民中の素人發明家までが、新科學兵器の發明に專念する樣な光景は、聞くだに微笑ましいものである。由來日本國民は、單に模倣の天才だけに止まらず、立派に創造の才能にも富む民族であり、吾等は此の點で決して悲觀する者ではないが、さりとて現狀に甘んずるものでもない。政府も國民も猛省一番あつて然るべしと思ふ。

汪派運動發展に伴ひ各國の對支政策轉換
重慶、上海を兩天秤に

【上海十日發同盟】蔣介石政府が重慶移轉以來、英佛伊各國駐支大使は上海に常駐、一方米、獨、ソ各國は重慶に大使館を置いて外交事務に當つてゐたが最近に至りこれ等外交使節が俄に活潑な動きを示すに至つたのは一つには歐洲動亂に伴ひこれ等諸國の對支政策に重大な變化を餘儀なくされたこととともに又一方上海を中心とする汪兆銘派の和平運動の展開に伴ひ極東情勢事態の見透しに重大な方向轉換を餘儀なくされたためと觀測される、即ち汪兆銘派運動の發展に伴ひ外交使節はこれが現狀を睨視するとともに又重慶政府の抗戰能力を再檢討しもつて兩者を天秤にかける必要を感ずるに至つたものでありこれ等大使團が上海、重慶往來によつて如何なる結論に到達するやは頗る注目されるところである、更にこれ等駐支外交使節に從來專ら重慶政府のみを外交交涉の相手としてわが占據地域內の問題に關しては專ら駐日大使が處理する傾向が強かつたが汪兆銘氏の中央政權出現に伴ひ支那の問題は支那で處理するの必要に迫られることが豫想されるに至つたのでこの點よりも各國大使の動きは頗る重視されてゐる

駐支各國使臣の動き活潑

【上海十日發同盟】英吉利駐支大使カー氏は九日重慶出發香港經由上海に向ふ一方、駐支フランス大使コスム氏も同日上海出發オランダ船で香港、ハノイ經由重慶に向つたが重慶滯在中の駐支アメリカ大使ネルソン・ジョンソン氏も十四日重慶出發飛行機で香港經由上海に向ふ豫定と傳へられ更に重慶において病氣引籠中と傳へられる駐支ソ聯大使ペナウチキン氏も近く上海に飛來し駐日ソ聯大使スメターニン氏と落合つて重要會談を遂げると云はれ駐支外交官の動きは支那事變勃發以來曾つてなき活潑さを示すに至つた

藤田中將が指揮
上海方面陸軍諸部隊

【上海十日發同盟】支那派遣軍總司令部發表
上海方面陸軍諸部隊は藤田中將をして指揮せしめらる

藤田中將閲歷【上海十日發同盟】時局に即應し支那事變の完遂を計るため新に支那派遣軍總司令部の編成を見着々その巨步を進められてゐる折柄、上海附近を中心とする揚子江下流一帶の重要性に鑑み藤田進中將が本日特にこの方面の陸軍諸部隊の指揮を任命された、同中將は事變勃發當時最高指揮官松井石根大將の麾下にあつて呉淞附近に敵前上陸を敢行、引續き上海附近の大場鎭、蘇州河、南市などの各戰線に轉々の武勳を建て更に南京攻略戰、徐州會戰、武漢攻略戰など中支方面の各大作戰に參加した名將軍である

駐日ソ聯大使外相を訪問

【東京十日發同盟】新任駐日ソ聯大使スメターニン氏は十日午後三時二十分外務省に野村外相を訪問着任の挨拶を述べ辭去した

ア伊國大使がヒ總統と懇談

【ベルリン九日發同盟】アットリコ駐獨イタリー大使は九日午前總統官邸にヒトラー總統を訪問、ミユンヘン爆發事件に對するイタリー國民の同情を表明するとともに何事か懇談を遂げた、消息通は右會見において現下政治問題につき重要な意見の交換が行はれたものとしてゐる

杭州、湖州、嘉興結ぶ三角地帶の殘敵殲滅
包圍の態勢を整ふ

【杭州十日發同盟】杭州、湖州、嘉興を結ぶ三角地帶における殘敵殲滅戰は着々進行し田村、高原、伊藤、大河原、吉野各部隊の一部及び村山部隊は九日新市鎭東北方約六粁の合山に據る約八百の敵を猛擊してこれを占領、村山部隊は双林鎭を占領後敗敵を追うて種市鎭附近の六里橋より南進を續け一方昨夜來大突擊附近において約八百の敵を掃蕩中だつた鈴木部隊先鋒は既に十日朝七時頃敵第六十二師の本據石門鎭の一角に突入した

【杭州十日發同盟】杭州北方三角地帶の掃蕩を目差す我軍は九日早くも同地方の敵包圍の態勢を整へ着々殲滅の步を進めてゐるが十日午後四時までに判明せる戰況左の如し
一、南潯鎭方面より進出せる村山部隊は午後三時過に五河涇の線に進出した
一、田村等各部隊は目下合山附近を掃蕩中
一、伊藤等各部隊は十日午後三時菜斗涇を占領した
一、嘉興方面より進撃した各部隊は十日午後三時陡門を占領し附近掃蕩中
一、湖州方面より進出せる飯塚部隊は梯子鎭より南下し敵を掃蕩中である

海鷲海南島を攻擊
陸鷲が猛爆

【上海十日發同盟】海軍航空部隊發表
一、海軍航空部隊は八日海南島北部國南方の敵兵營及び倉庫等を攻擊、同地附近の軍事施設多數を爆破し甚大なる損害を與へたり
二、同日他の有力なる航空部隊は廣西省中西部柳江流域の都安飛行場を急襲し、同飛行場附屬建物及び器材倉庫等に有效なる爆擊を加へこれを大破せしめたり

【杭州十日發同盟】我が陸の荒鷲部隊は十日午前七時杭州、湖州、嘉興を結ぶ三角地帶の敵攻擊中の地上部隊に協力し敵陣を猛爆、引續き敗敵を追つて爆彈の雨を浴せ敵に多大の損害を與へた

山西掃蕩十月の戰果
逐次殘敵蠢動を封ず

【太原十日發同盟】十月七日より開始された澤安周邊山脈掃蕩戰を始め山西省內における殘敵掃蕩戰は引續き活潑に進捗し逐次その蠢動を封じつつあるが十月中における綜合戰果は
交戰敵兵力七万八千五百
交戰回數四百十三
敵遺棄死體五千六百
捕虜八百四十
鹵獲品迫擊砲五、重機二
その他兵器多數に上つてゐる

臺灣米を移入
金光拓相閣議で報告

【東京十日發同盟】內地の米穀事情は過般の內地米價格引上げで一應緩和を見たが尚焦眉の急を救ふ應急措置として至急外地米移入の手配を講じつつあつたが金光拓相は十日の閣議席上臺灣より取敢ず五十万石移入の手續を執つた旨報告し左の如く述べた
一、臺灣米に就ては十一月一日より米穀管理令を實施し十五年度全般を通じ五百万石を臺灣より內地に移入することとし既に決定した內譯數量に基いて本年中には十一、十二兩月を通じ百万石餘りを確實に內地に移入する手配を完了し來る十二、三日頃より積出しを開始する
一、朝鮮米に就てはまだ移入數量の決定を見てゐない、朝鮮は旱害のため內地移出の餘地はないが內地の米事情を特に考慮し出來るだけ多く移出出來るやうに致したいと種々對策を練つてゐる

朝鮮も引上げ
米穀最高販賣價格

【京城十日發同盟】米穀最高販賣價格に關しては內外地一體の米穀政策に基き內地に於ける公定價格引上に呼應して朝鮮においても同樣價格の引上を行ふこととなり米穀最高販賣價格(玄米)一石に付五円、七分搗白米小賣價格同四円の引上げを行ふことと決定十日朝鮮總督府より公表即日實施した

五十萬石買付
農相閣議で報告

【東京十日發同盟】酒井農相は十日の閣議で日本米穀會社をして代行せしめてゐた政府米の買付實施は公定價格引上げに率地好感し出廻り頗る順調に推移し、第一回買付五十万石は既に全部買約完成立した旨報告した

米穀第二回豫想收穫高

【東京十日發同盟】農林省發表十月三十一日現在本年度米穀第二回豫想收穫高第一次分(北海道外十一府縣)は左記の如くで第一回豫想收穫高に比し、十八万四千二百六十石(一分一厘)の増加、前年度收穫高に比し三分八厘の減少である(單位石、增なきは減)

	第二回	前年實收に比し
北海道	三、四三二、〇八〇	八四、四九八
埼玉	一、九五九、一六〇	增三一六、六〇七
千葉	二、三三三、一七〇	增五六一、六七四
東京	二八七、四〇〇	增八七、九五六
岐阜	一、四八四、六〇〇	增一八六、四八七
三重	一、四八七、六六〇	增八六、三二一
兵庫	一、七七一、〇二〇	四九、八六五
奈良	六〇三、七六〇	二四、四五一
香川	四八四、八〇〇	五五、九九九
愛媛	七四一、五四〇	一五二、一二三
佐賀	一、一五三、一五〇	三九九、五六五
熊本	一、七七四、一二〇	一九二、三六八
計	一七、四〇八、九二〇	六九九、一三五
過去五ケ年平均實收に比し		增五九四、四九九

伊紙ソ聯を痛擊

【ローマ九日發同盟】イタリー各紙のコミンテルン攻擊は七日以來連續的に行はれてゐるが各紙の記事を綜合すると
一、ソ聯は世界革命勃發のための戰爭挑發思想の政策を中止せず支那事變及び英佛對ドイツの戰爭を永續せしめんと全力を盡してゐる
一、バルカン攪亂に毒牙を磨きつつあり
一、帝國主義的侵略政策の本性を發露した
一、ドイツとの關係も甚だ不徹底である
等を指摘してイタリーとしては
一、ドイツはソ聯と提携してゐるがイタリーは獨自の立場より防共政策を堅持する
一、イタリーはソ聯政府がコミンテルンの政策遂行機關なりとの見解を再確認したことを強調してソ聯の敵性を指摘してゐる、イタリーが對ソ聯態度を明白にし攻擊を開始したのはソ聯のバルカン政策の反映であることは明白であるが、ソ聯問題からドイツと別個の立場にある別個の政策をとるべきことを表明したことはイタリー今後の政策の獨自性を語るもので注目を惹いてゐる

中歐異常な警戒
ソ聯のバルカン進出を豫想して

【ブダペスト九日發同盟】ソ聯は最近ドイツが西方への進撃を開始するのを機に愈よバルカン、近東地方への進出を開始するとの豫想が行はれ中歐諸國に異常な緊張を與へてゐる、ソ聯の進出を警戒する中歐各國最近の動き次の如し
一、ハンガリーはソ聯との國境線に沿つて防備線を構築中なる旨發表した
一、イタリーのエンツォ・リカルデイ將軍は八日ブダペストにおいてハンガリー國防軍首腦部と協議しソ聯がカルパチヤ山脈を越えて中歐心臟部に侵入し來る場合にはイタリーはハンガリーに加擔するとの決意を強調したと言はれる
一、トルコは過去一週間に七十万の兵を動員してゐるが最近更に十万の豫備兵を動員しソ聯トルコ國境山嶽地帶の防備を強化した
一、ルーマニア軍はベッサラビア地方撤退を完了しプルト河に新陣地を設けこれを強化し始めた

反ソ態度表明
ガイダ氏の論說

【東京九日發日本社特電】イタリー政府機關紙ジョルナーレ・ディタリア紙は七日紙上にガイダ主筆の論說を掲げソ聯革命二十二周年記念にコミンテルンが全世界の共產黨勞働者に發した檄文を完膚なきまでに攻擊、次の如き反ソ的態度を表明した

コミンテルンは世界の資本家達が新しい富を獲得する爲めの帝國主義の戰ひを行つてゐると論難してゐるが一體コミンテルンの政策とソ聯政府の政策と如何なる相違があるといふのか、コミンテルンがその破壞政策をソ聯政府の假面の下に世界に差し伸べてゐることは明白な事實ではないか、コミンテルンが世界平和の維持のために努力して來たなどとは全歐洲人を盲目扱ひにするものである、コミンテルンが過去二十年間世界の各方面に戰爭を惹起せんとして其の全勢力を傾倒して來たことは周知の事實でスペイン內亂もその一例だ、ソ聯が支那を使嗾して日本と戰はしめんと努めたことは多年に亘る歷史的事實で外蒙への政治的干涉支配、侵略も之は軌を一にするものである、之らはコミンテルンがソ聯政府の假面の下に舊ロシア帝政時代の帝國主義をその儘踏襲してゐると斷じて然りである、コミンテルンはバルカン諸國の平和維持に努力してゐるかの如く公言してゐるが之は真ッ赤な嘘でこの九月ドイツがポーランドと交戰するや防禦なきポーランドの背後に飛び掛つて强奪行爲を敢てした現實こそコミンテルンの本性といふべきであらう、ソ聯が平和に對して云々する資格は全くないのだ眞の世界平和のためにはコミンテルン即ちソ聯の野心を儼重に監視しなければならぬ

對支建設方針打合せ
柳川長官、首相を訪問

【東京十日發同盟】柳川興亞院總務長官は十日午後一時二十分首相官邸に阿部首相を訪問、去る一日の興亞院會議で決定せる對支根本方策の取扱並に政治、經濟、文化各部門に亘る對支建設方針に關し種々打合せを行つた、この結果來る十八日午前十一時より首相官邸で第二回興亞院會議を開催することとなつた

金光拓相渡臺(米穀狀況視察に)
豫算閣議の終了後

【東京十日發同盟】金光拓相は米穀狀況視察のため豫算閣議の終了を待つて來月上旬十日か二週間の豫定で渡臺、島內米穀事情並に總督府の明年度豫算に就いて打合せを行ふこととなつた

藏相、豫算查定報告

【東京十日發同盟】青木藏相は十日の閣議において大藏省にて目下進行中の十五年度豫算省議の中間報告を行ひ豫算の編成並にこれが實施は物との關聯を十分考慮せざるを得ぬ、具體的には企畫院において世界の新情勢に對處して經濟再調整をなしつつあると前提し新物動計畫の內容に就いて約三十分間に亘り詳細なる說明を行つたが國際情勢の惡化の場合を考慮し物動計畫の新たなる轉換に就き各閣僚の諒解を求めた

三省の新規經費
大藏豫算省議で承認

【東京十日發同盟】大藏省豫算省議第一日の九日は午後五時より開催厚生、遞信、文部三省の概算要求に對し審議、相當嚴重な查定を加へた、當日承認された主なる新規經費左の通り(單位十万円)

△厚生省
軍事扶助費(增) 五〇〇
技能者養成費(增) 二〇
職業紹介事業諸費 二九
勞務動員諸費 三〇

△遞信省
恩給(增) 五四〇
航路補助金(增) 七〇
金鑛山增配電補助成施設費 二六
航空機乘員臨時助成費 一五
大日本航空株式會社出資拂込金 四四

△文部省
大學及び學校圖書館支出金 四八
臨時工業技術員養成施設費 四九

戰時經濟運用へ
協議會設置の方針
伍堂商相の車中談

【東京十日發同盟】伍堂商相は九日夜西下の車中我が戰時經濟の運用に就いて万遺憾なきを期すため官民合同の權威ある戰時經濟運用協議會の如きものを設置する方針なる旨左の如く言明した

世間には物價の先高を見越して買惜しみ等をする傾向があると聞くがそれは大きな間違ひで今後政府が低物價政策を放棄するやうなことは絶對にない、買惜しみ等に對しては經濟警察に依る取締をする一方物價協力會議の活動で官民克く理解して行くやうにしたいと思つてゐる、要するに物價問題に限らず戰時經濟の運用は今後益々複雜困難を加ふべくこれに對しては民間の經濟知識を役所に取入れる必要があるから官民合同の權威ある戰時經濟運用協議會の如きものを設けるべく腹案を練つてゐる

西安軍官學校にも
汪氏和平運動波及
教官劉中佐辭職開封へ

【開封十日發同盟】汪兆銘氏の和平運動は西安軍官學校にも波及しこれに賛意を表明するもの續出の狀態であるが同校教官劉㫖翌中佐は十月三日官を辭し、二十四日開封に逃れ來り、我軍當局に對し、中新国建設への協力を願ひ出た、同中佐の言を綜合するに、西安現在の情勢は次の如くである
國民黨軍は毛澤東麾下の共產軍の壓迫を受けつつ城內に特務隊城外に胡宗南の率ゐる第三十四集團軍が駐屯して居り軍官學校生徒約三千九百も三隊に分れて分駐してゐるが二年に亙る敗戰に將兵の士氣沮喪し、又一般民衆も負ひ切れぬ重稅で經濟力極度に萎微し物價騰貴は鰻上りで現在揮發油の如きは一罐九十五元に騰つてゐる、然もこの物資缺乏は加速度的に深刻化し將兵と民衆の際は日に烈しく何れも日本と合作を憧れてゐる

ハル長官平和强調

【ワシントン九日發同盟】ハル國務長官は九日ワシントンにおける全米教育會議開會式に臨み平和を强調する左の如き演說を行つた
余は歐洲諸國が闘爭や勢力均衡に依らず協調に依る平和維持の重要性を認識することを衷心希望するものである

英船又も擊沈

【ロンドン九日發同盟】英國コースト・ライン汽船カルマーセン・コースト號(九六一噸)は九日北海においてドイツ潛水艦のため擊沈された

謹訂 十日附朝刊聖上陛下睿覽御巡視の御警衛兵發明中誤植あり大元帥陛下と謹訂

獨蘭關係緊張
國境守備兵衝突事件

【アムステルダム九日發同盟】九日ドイツ、オランダ國境において兩國守備兵の衝突事件起り兩國關係は果然緊張を加へるに至つた、オランダ政府は九日夜全豫備兵の休暇取消を命令すると共に五万以上の豫備兵を召集して國境の防備强化に努めてゐる、一方同夜深更には緊急閣議が召集され緊急事態に處すべき對策を協議した

日英會談豫備折衝
ク英大使、谷次官と會見

【東京十日發同盟】クレーギー駐日英大使は十日午前十一時外務省に谷次官を訪問約一時間に亙り會談した、右は去る十月二十七日に引續く日英兩國懸案解決の豫備的折衝と見られるがクレーギー大使は依然第三國との共通的且つ國際的立場を固執してゐる模樣なので我が既定方針との間に何等歩み寄りなく會談が軌道に乘るまでには今後更に數次の豫備的會見を必要とするものと考へられる

人事

▲佐光好秋氏(外務書記官) 十一日臺北發廣東へ
▲吉田丹一郎氏(マニラ總領事) 十一日廈門へ
▲中川忞氏(明治製糖常務) 十二日歸臺
▲岩澤慥氏(日糖虎尾製糖所長) 來北中の所十日歸社
▲川本澤一氏 十一日午後歸臺
▲井關勇吉氏(勸銀臺中支店長)▲荒木一又氏(同臺中支店長) 十一日歸任

M.8

腸內・殘敵を掃蕩せよ!

星製藥株式會社
東京・五反田
試藥五日分六十錢を切手十錢で發送す。

便通のない日があつてはならぬ!

我々が口から食べた食物も、一旦、腸內に殘渣として停滯すると、忽ち恐るべき殘敵と化して樣々な害毒をひき起します。曰く、頭痛、無氣力、メマヒ、耳鳴、動悸、ヒステリー、高血壓、不眠、吹出物など、すべて腸內殘敵の仕業であります。

何分にも、我々の身長の四倍强の長さを持つた腸內のことであります。その中に毒素が充滿し、血液中に浸入して行く有樣を想像して見れば、排泄の大切さ、便秘の怖しさを痛感しない人はないでありませう。

食物が、人間の消化器官を通過して、排泄される迄には、大體二十時間乃至二十二時間を要するのであります。故に、健康人は日に一回、規則正しい便通がなければならない筈であります。

便通がないからと言つて

直ぐに下劑を服む人がありますが、大間違ひであります。下劑は、腸の活動力を弱め、恐るべき習慣性を作ります。

酵母劑の上を行く我がミクローゼは、單なる便秘專門藥ではありませんが、强力な各種消化酵素とヴィタミンBの力によつて、腸の勞力を省き、腸動力を强め、快い便通を齎す一大特徵を有して居ります。

ミクローゼは、前京都帝大醫學部助教授豊島豊次郎先生が十八年に亙る御研究の結果、酵母にまさる唯一のものと斷定された日本固有のビルツ(有效菌)に據る胃腸强生劑であります。

(一ヶ月分三六〇錠 一圓五〇錢)

胃腸强生 ミクローゼ

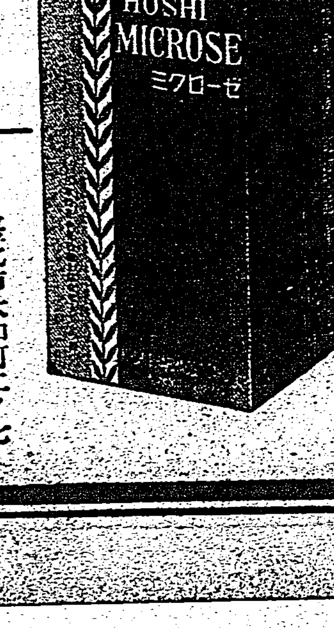

全國有名藥店にあり
星チエーンストア支部
臺北市大和町二ノ七
星製藥配給所
電話二七三七

戰時體制下の經濟事情（十四）
滿洲の專管と豆粕
臺灣の增給要求を滿し得るや否

硫安其他無機質肥料に代るべき有機質肥料特に豆粕と魚肥を統制するに先だち、滿洲國政府が十一月一日より實施せる專管令と大豆及び豆粕との關係並に市場の實狀を檢討する必要がある、專管令に基き同政府が設立せる

專管公社 は資本金三千万円、全額拂込濟の會社で滿洲に於ける大豆、豆粕及び大豆油は同社が一定の價格で買上げ、更に一定の價格で販賣し總て一本に統制するのであつて取敢ず十一月一日より大豆の買上げを行ひ、豆粕と豆油の統制は一ヶ月ほど遅れて實行される模樣であり、又同じ大豆類の中でも白眉大豆と黑大豆とは統制から除外されることになつてゐる、之が爲め大連及び滿洲國の取引所は機能を失ひ十月末を以て閉鎖し油房の如きは右統制の下に受動として一定の口錢に甘んじ仕事に從事し得るわけではあるが今は過渡期にあり出廻り円滑を缺きまだ買上げ配給等が順調に行つてゐない

本年度の滿洲國大豆作は初め相當好作を豫想されたが、旱魃の後大雨出水があり結局四百九万二千噸と見込より九十万噸の減收を見るに至つた、見込出廻高二百十万噸として此内日本（臺灣を含む）へ大豆九十万噸、豆粕百七万噸を供給し、支那向け大豆十万噸、豆粕十五万噸、第三國向大豆六十万噸といふ割當となつてゐる、而して大豆の實收四百九万一千噸に前期持越二十万噸を加へて四百廿九万千噸の總供給高の中には次期の播種用になるもの三十万噸と滿洲國內消費約百万噸があり之等を控除すると次期持越十七万一千噸となる計算であるが、右の內第三國向け六十万噸は前年度の對歐洲輸出（ドイツが最多）からみると大分弱めであり之は主として歐洲大戰の影響と見るべきである

一方我が國への輸出は前年度の大豆七十五万噸、豆粕八十二万噸に比し大豆は十五万噸、豆粕二十五万噸の增加となり、特に豆粕の著增に依り同じく窒素肥料たる硫安の不足を多少補ひ得ることにはなつてゐる、併し乍ら右

對日輸出 の內、臺灣へどれだけ供給されるか、將た統制價格で果して輸入出來るか何うかが問題である、前年度臺灣へ輸入された豆粕（八月より七月迄の一年間）は十六万四千百四十一噸、大豆（十月より九月迄の一年間）は一万二千二百四十噸に達したが本年度臺灣側の要求數量は豆粕二十四万噸、大豆約四万五千噸、卽ち豆粕七万五千餘噸增、大豆は約二倍となつて居り內地への供給如何によつては臺灣に對する之だけの配給を果して望み得るか何うかといふ不安がある、加之輸入商談にも難點がある、卽ち專管令は實施されたが、十一月に入つても產地から出廻らないし、專管實施前のストックは基隆港着大豆百斤十三円で專管公社の買上値七円（大連積渡）と餘りに大きな開きである、產地から大連迄の運賃諸掛に一円二十錢以上を要し外に麻袋も賣手が負擔しなければならず諸物價高の今日農家が引合ひ兼ねるといふことも產地から出廻らない一因であらう

專管前の ものを臺灣へ輸入すれば關稅九十七錢を加へて大豆は十四円となる、專管前臺灣向十月積の大豆三万噸の約定品があつたが九・一八停止令の爲め高値契約品の輸入を認められなかつた關係上その多くは內地向けに變更され臺灣には僅か二、三千噸輸入されたに過ぎない、若しそれ豆粕に至つてはまだ產地で約定が行はれてゐないだけに專管前の相場を云々し得ないが、然も硫安不足の關係から人氣が豆粕に集中し、貿易業者は商談を焦慮して居り、然も神戶渡しの價格は九・一八停止令の爲め方面では九・一八停止令の價格で居り大豆三円九十錢以上に買信出來ぬことになつて居り當業者間の商談は円滑を缺いてゐるのみならず差當り明年第一期作用として各州廳に於て購入するもの約二百万円に臺北、新竹其他の各州廳分も含めて約…向け商談は大口購入は未だ一向出來てゐない

第一期作 に間に合はせるには明年の一月中には是非輸入せねばならぬ窮れがないでもなく之等の關係で督府殖產局の下田米技師が滿洲產地の視察、專管前の折衝の爲め目下出張中であり、春肥の大部分を豆粕に直面して大豆及び豆粕の輸入を確保するものである（杉野生）

二期米收穫豫想高
五百六萬石、未曾有の增收

府米穀局では昭和十四年第二期作（十月十五日現在）の收穫豫想高を左の如く發表した

本期米作は作付面積二七〇、〇六一、九甲七六收穫豫想高五、〇六〇、一九八石にして種類別內譯を示せば左の如し

	甲	石
蓬萊	[illegible]	[illegible]
在來種	[illegible]	[illegible]
丸糯	[illegible]	[illegible]
長糯	[illegible]	[illegible]
水稻計	[illegible]	[illegible]
陸稻粳	[illegible]	[illegible]
同糯	[illegible]	[illegible]
同計	[illegible]	[illegible]
合計	[illegible]	五、〇六〇、一九八

本期は苗代期より挿秧期に至る天候一般に不順にして苗の生育並に活着不良なりしが八月中旬より九月上旬に亘り局部的に螟蟲の發生を見、肥料配給不円滑なりし爲稻の生育阻害せられたるも其後天候回復し氣象狀況順調に經過し米穀增產計劃に基く指導獎勵と米作者の努力とに依り未曾有の增收を豫想せらる、而して本期作付面積を前年同期に比すれば一六、六二八甲五五（四％七〇）の增加、收穫豫想高を前年同期實收高に比すれば一三七四、〇一五石（五％七二）の增加、尙之を最近五ヶ年平均甲當收量は一三石六七六にして前年同期に比すれば〇石一七一（一％九四）の減少となれり

昭和十四年第二期作米豫想收穫高（單位石）

州廳別 種類別	臺北	新竹	臺中	臺南	高雄	臺東	花蓮港	計
蓬萊	[illegible]	[illegible]	[illegible]	[illegible]	[illegible]	[illegible]	[illegible]	[illegible]
在來種	[illegible]	[illegible]	[illegible]	[illegible]	[illegible]	[illegible]	[illegible]	[illegible]
丸糯	[illegible]	[illegible]	[illegible]	[illegible]	[illegible]	[illegible]	[illegible]	[illegible]
長糯	[illegible]	[illegible]	[illegible]	[illegible]	[illegible]	[illegible]	[illegible]	[illegible]
水稻計	[illegible]	[illegible]	[illegible]	[illegible]	[illegible]	[illegible]	[illegible]	[illegible]
陸稻粳	[illegible]	[illegible]	[illegible]	[illegible]	[illegible]	[illegible]	[illegible]	[illegible]
同糯	[illegible]	[illegible]	[illegible]	[illegible]	[illegible]	[illegible]	[illegible]	[illegible]
同計	[illegible]	[illegible]	[illegible]	[illegible]	[illegible]	[illegible]	[illegible]	[illegible]
合計	[illegible]	[illegible]	[illegible]	[illegible]	[illegible]	[illegible]	[illegible]	五、〇六〇、一九八

同作付面積（單位甲）

州廳別 種類別	臺北	新竹	臺中	臺南	高雄	臺東	花蓮港	計
蓬萊	[illegible]	[illegible]	[illegible]	[illegible]	[illegible]	[illegible]	[illegible]	[illegible]
在來種	[illegible]	[illegible]	[illegible]	[illegible]	[illegible]	[illegible]	[illegible]	[illegible]
丸糯	[illegible]	[illegible]	[illegible]	[illegible]	[illegible]	[illegible]	[illegible]	[illegible]
長糯	[illegible]	[illegible]	[illegible]	[illegible]	[illegible]	[illegible]	[illegible]	[illegible]
水稻計	[illegible]	[illegible]	[illegible]	[illegible]	[illegible]	[illegible]	[illegible]	[illegible]
陸稻粳	[illegible]	[illegible]	[illegible]	[illegible]	[illegible]	[illegible]	[illegible]	[illegible]
同糯	[illegible]	[illegible]	[illegible]	[illegible]	[illegible]	[illegible]	[illegible]	[illegible]
同計	[illegible]	[illegible]	[illegible]	[illegible]	[illegible]	[illegible]	[illegible]	[illegible]
合計	[illegible]	[illegible]	[illegible]	[illegible]	[illegible]	[illegible]	[illegible]	[illegible]

（備考）作付面積に於て既に發表したるものと相違あるは米作統計調査に際し異動あるを發見したるに因る

生產計畫と比較
作付面積は增加したが收穫高は十五萬石不足

府米穀局では十月十五日現在に於ける昭和十四年第二期作の豫想收穫高を作付面積二十七万百九十九甲七十六分、豫想收穫高五百六万二千九百二十八石、平均甲當收穫十三石六十七升六合と發表したが之を作付前の作付計劃たる豫定作付面積二十六万八千百二十九甲、豫定收穫高五百二十一万六千四百七十二石、豫定平均甲當收穫十四石九斗七升八合に比較すれば、作付面積に於て二万二千七十甲を增加したが、平均甲當收穫に於て及ばざること二石三斗二合にして豫想收穫高に於ては十五万八千五百四十四石の不足である、この不足額は求半一期米に於て面積的にも反收的にも増産に努力して十五米穀年度に於て總督府より割當てられたる豫定收穫高を確保するものと見られてゐる

兩砂糖取引所解散
商工省認可の意向

【東京八日發同盟】會員組織により成る東京、大阪兩砂糖取引所は最近商工省に對し解散認可に關する內伺ひを行つたがこれに對し商工省では八日兩取引所に正式に解散認可の申請があればこれを認可する意向である旨回答した、商工省が砂糖取引所を今後存置せしむる必要なしと認めた理由左の如し

本年三月砂糖に物品販賣價格取締規則の適用を見、續いて砂糖販賣價格が指定され右指定販賣價格を超ゆる價格を以て砂糖を販賣することを得ないことになつた、取引所において引渡せられた砂糖が一度取引所外の一般市場に現物として賣捌かれる場合には當然その適用があるため砂糖取引所における實質取引は自然その拘束を受け頗る不振の狀態に陷つた、又外地に對する砂糖の不當な流出阻止のため日本糖業聯合會で砂糖の未納稅品を販賣せざることとなした結果右物品販賣價格取締規則の適用を受けない輸出砂糖取引も亦不振狀態となりこれがため砂糖取引所は休業狀態となつた、而して砂糖の配給統制は益々强化せられる狀況に鑑みかかる休業狀

價格停止令（續）
一般の理解を望む（府商工課發表）

3 右1に述べた場合の基準額の外に行政官廳又は司法官廳に依つて定められた額で基準額と看做される場合がある

（イ）減額命令ありたる場合 減額命令に付ては別項に述べるが要するに特殊の場合に於る地代家賃其の他の條件を地方長官に於て減額又は緩和を命ずることがある、貸主はこの命令に基き減額又は緩和しなければならぬが此の額が基準額と看做される（令第四條第二項、第八條、第二條）一例をとれば、以前五十円の家賃であつた建物に付增築の理由に依り九月十九日以後六十円とした場合その增額を著しく不當なりと認めて之を五十五円に減額することを命じたときはこの五十五円が基準額となり爾後之を超えて契約出來ないのである

（ロ）裁判又は裁判上の和解に依る增額ありたる場合之に付ての詳細も後に述べるが先づ九月十九日以後十月二十八日迄に裁判又は裁判上の和解に依つて增額されたる地代家賃其他の諸條件は指定期日に於る基準額と看做される（令第十四條第二項、第十五條、第二條）また二十七日現に繫屬して居た訴訟に於て裁判上の和解に依り十月二十七日以後に增額のあつた地代家賃其他の諸條件も同樣指定期日に於ける基準額と看做される（令第十四條第二項、第十五條、第二條）

要するに之は裁判の既判力尊重の趣旨に基く規定である

四、除外令

1 全部除外（令第九條）貸主が國又は州廳である借地又は借家に付ては本令は適用されない、從つて市、街、庄が貸主たる場合は本令の適用を受ける

2 一部除外（令第三條本文但書規則第一條）統制令は右三に述べたる如く地代家賃其の他の條件に關し一般的停止の規定を設けたのであるが、それを以て一率に拘束出來ない特殊の事情あることは否定出來ない處であるので一定の條件を備へた場合に於て地方長官の許可を受けたならば停止基準額を超えて定めてもよいことにした、其の許可を受け得る條件は左の各場合である

（イ）九月十九日以後其の土地又は建物に對する租稅其の他の公課の負擔に付著しい增加があつたとき

租稅とは地租、家屋稅等直接土地建物に關する稅であり、其他の公課とは法令により土地建物に對する負擔の定められてゐるものである

（ロ）借主が貸主の錢族者（親族入等）であつた場合特に安く貸して居た場合

（ハ）貸主が本令施行後に借家の增築、改築をなし又は九月十九日以後借地の著しき改良工事を施行したとき

但し單に增改築した場合には右の理由とはならない

土地に於ては九月十九日以後としたのは令第三條に改良工事の場合に關する規定がないからである

（ニ）右各項に準ずる理由其の他已むを得ざる事情ありとき

準ずる事情とは法令に基き防火防空等の爲め建物の改築、井戶水道其他衞生設備等をなし家屋の利用價値を高めた如き場合出征軍人家族に特に安く貸してゐたので一般の人に貸與する等の場合であり、已むを得ざる理由には個人の事情（例へば家族數が多い）は考慮に入れない

五、減額命令

本令に基く一般的な停止の結果の地代家賃が著しく不當なるものであつたときにはそれを以て基準とせずそのままに基準額とすることは寧ろ妥當を缺くから地方長官は之を一定の額迄減額することを命ずることが出來る

かかる不當なる基準額は地方長官に於て之が減額を命じ得ることとした（令第四條）其の減額を命じ得るものは指定期日に於ける基準額（令第三條第一號本文）を除く基準額に於て著しく不當であるか否かは指定期日當時の地代家賃の價格から判斷されることになるのである

減額命令を受けた貸主は期限內に減額の契約を締結する義務を負擔するわけである

六、同復契約

本令の施行前に基準額以下の地代家賃のことであるが、本令の施行にならない前に（指定期日より十月二十八日迄）令第三條に規定する基準額を超えて契約してゐた場合は如何なることになるかといふ問題が存する、この點に付ては令第十三條に明文を以て規定してある即ちかかる場合には十一月一日以後の地代、家賃に付基準額に引戾すことを十二月三十日迄に契約しなければならない、この規定は貸主に對し法の歸心を示したものといふべく例へば指定期日に於る額は五十円であつたときは本令施行後と雖も十月分の超過額十円は借主に返濟の必要なく、未だ受領してゐない場合は向十月分を六十円として請求し得る、然しながら十一月からの分は元の五十円に引戾さねばならないのであつてその引戾契約は十一月二十日迄に締結せねばならない

右のことは地代家賃のみならず其他の條件に付ても同樣である（令第十三條）

七、脫稅行爲の禁止

貸主は何等の名義を以てするを問はず本令の適用を免れる條件に於て借主より利益を求めることが出來ない

本令施行の十月二十七日現に繫屬して居たる訴訟、裁判上の和解條件に於て增額等があつた場合とである（令第十四條）

これは言ふまでもなく、地代家賃の引上が出來なくなつたから、貸主が何等か名目を付けて貸主に實質上の利益を收めることを禁止するものである（令第六條）

八、罰則

本令に違反した者は三年以下の懲役又は五千円以下の罰金に處せらる（國家總動員法第三十三條）

日滿支三國間の
連絡運輸を一元化
來年六月から統一規定實施

去る十月十八日から二十四日までの七日間東京で開催された日、滿支連絡運輸統一規定第二回打合せ會に出席した鐵道部丸岡運輸課長は同會議について左の如く語つた

本會議の目的は東亞の新情勢に對應する爲日、滿、支三國間の各運輸機關の運送條件の統一並に連絡運輸取扱制度の一元化を圖り旅客及荷主の利便を增進して三國交通の円滑を期せんとするものであつて鐵道省を初め朝鮮總督府鐵道局、滿洲國交通部、滿鐵、華北交通、華中鐵道會社、日本郵船、大阪商船、大連汽船、北日本汽船、東亞海運の各船會社及日本海、空の關係運輸機關から約百有餘名の代表者が出席し前回會議の保留事項及修正事項に就て討議研究の結果大體意見の一致を見た

本取扱は來年六月一日から實施の見込であるが之が實現の曉は旅客及荷主の享くる便益は甚大なるものがあることと思はる改正された事項中主なるものは次の如くである

一、遊覽乘車券の發賣 從來滿鮮支內地、朝鮮、滿洲の各地を遍遊する乘車券は發賣してゐなかつたが本規定によつて之を發賣することとなつた

二、航路出貨の規定 旅行中止等に因り運賃の拂戾を要する場合は從來取消手數料として二割五分を收受してみたが今後は一割に低減した、尙出帆前日迄に申出た場合に限り之を一割に低減した

三、手荷物無賃扱 從來手荷物の無賃扱は鐵道のみの重量は一等六〇瓩、二等四〇瓩、三等三〇瓩となつてゐたが之を繼續航路を通じ一等八〇瓩、二等六〇瓩、三等四〇瓩に擴大した

四、小荷物の重量制限 從來小荷物は百瓩迄取扱つてゐたが鮮滿方面及支那方面は上下を三〇瓩に低下し特殊なものの上下を取扱ふこととした

五、貨物の發規定 從來貨物の發規則は各鐵道內地朝鮮間は同一扱制限其の他は關係運輸機關所定のものを組合せて居たが之を小口扱と車扱（從來の貸切扱）に限定し而して全運輸機關を通じ同一扱種別に依ることとした

六、荷據代金引換貨物等の保管期間 荷據代金引換貨物等の保管期間を延長し得る保管期間を統一し內地間は二十日其の他は三十日とした

七、貨物等級表の品類及品目 貨物等級表の品類及品目は各國鐵道毎に異つて居たが之を殆ど全線通じ統一一致する事とした

八、小口扱貨物の運賃計算最低重量 小口扱貨物の運賃計算最低重量を六十瓩を三十瓩に低下した

九、責任限度 關門間に發着する貨物中品名及數量を限定して鐵道、航路を通じた一本運賃を設定することとした

商工省嚴重言渡し
低位株の思惑に

【東京九日發同盟】株式市場における清算取引は最近の統制强化により妙味を失ひつつあるが一方實物取引は低位株の資買が旺盛でこの方面に思惑資金が流れ込み投資市場たる實物取引が投機の對象となり本來の目的を逸脫する傾向あるので商工省では日本證券取引所、東株理事長及び河村東株實物委員長を招致し實物取引所に右の自由主義を依賴したが今後は實物市場銘柄の選定及び賣買取引の監督につき嚴に留意するやう言渡し更に大阪その他の株式取引所に右の旨を通牒した、而して商工省としては今後低位株の賣買に際しても證據金をとるやうに措置し警告を徹底せしめる意向である

專賣事業大飛躍
半期收入四千萬圓
本年度は九千萬圓の新記錄か

督府專賣局の本年度前半期收入は

食鹽	一、大一、三三四円
樟腦	五、三六、大六
阿片	一、八六〇、六六
煙草	四、三五四、六五
酒	[illegible]
計	四〇、三五六、三六〇

でこれを前年同期の實額に比較すれば食鹽は天候不良に起因する減產の影響で五十六万七千四百八十円を減收してゐるが、酒類は九十六万三千六百十四円、阿片は三十四万二千三百八十三円、煙草は二百四十三万七千七百十九円、酒は二百七十五万六千九百四十三円の何れも增收を示してをり總計に於て六百九十三万七千六百三十九円の激增となつてゐるこれによつて見ると前年度は七千万円を突破する新記錄を樹立したのであるが、今年は八千五百万円を突破して更に九千万円に迫る大飛躍が豫想されてゐる

第三回恩給債券發行

【東京九日發同盟】興銀では九日恩給債券シンジケート團代表者の會議を求め、第三回目の同債券一千万円の發行を決定、近く認可を求めることとなつた、發行條件は四分二厘、九十九円五十錢、年限十二年、拂込みは十二月中旬の見込みである

臺灣酒壜統制會社
改稱を機とし躍進を期す

島內の酒類容器用壜の統制回收を目的として創立せられた共立壜事業組合は過般の總會に於て社名改稱を決議し「臺灣酒壜統制會社」として登記申請中であつたが去る八日正式認可となつた、これで同會社は名稱も統制會社として相應しいものとなり、今後大いに事業の進展を期することとなつた

對英協定レート
昭和八年以來の新高值

【東京十日發同盟】ニューヨーク裁定に依り前日より更に一寸八分ノ一七引上げられ一志二片八分ノ五に改訂された、昭和八年四月以來の新高值である

各製糖工場の壓搾開始期
糖聯臺灣支部發表

【臺北電話】糖聯臺灣支部九日發表＝各製糖工場壓搾開始日は左の通りである

△臺灣製糖 橋子頭十二月二十五日、後壁林、東港、屏東、旗尾二十六日、阿緱三十日、(以下十二月)恒春六日、埔里社十二日、三崁店十九日、車路墘二十二日

△大日本製糖 烏日、月眉二十日、虎尾、大林、蔴荳…

△鹽水港製糖 新營一日、岸內五日、大和十日、溪州十一月二十七日

△帝國製糖 臺中第一、第二、潭子、新竹、竹南十二月一日、崁子腳十日

△臺東製糖、明治製糖は既報の通りだが昭和、新興、東洋、沙鹿各工場等は十一月中旬乃至十二月中に決定の筈

米穀仲立業組合から陳情

米穀專賣實施の結果臺北正米市場は十月限り閉鎖となり之が取引仲介に從事せる仲立業者四十七名は失業の狀態にあるので之等失業者を救濟する爲當局の厚意を認めて居るのだから特別の善處を…

內外商況欄（十日）

米界餘聞

【大阪十日發本社特電】大阪穀物商同業組合は白米小賣値引上げに付き特殊米、すし米の特殊性を認めらるる爲に仲介價格に一割から五分の善後策を認めたのは米の特殊性を認められぬさうだ

米界雜觀

【大阪十日發本社特電】本格的端境期に入り依然閑散氣配の中に飯米期の取引は強硬なるも制度もその周知に一苦勞、再三變更の後或は又後の徹…

日鐵社債發行

【東京九日發同盟】興銀では九日本製鐵社債二千万円の發行を決定し、同社シンジケート團の募集を求め同社債條件は四分二厘九十九円五十錢十二年据込み十二月中旬の見込みである

取つた

六、組合は十日午前臺北州勸業課と米穀課を訪ひ組合員を代表し意見書を提出して引…

穀肥

【大阪十日發同盟】大阪延べは本日も休み、大阪の建玉問題は賣方筋の著しい者が正米取引員、正米取引員の玉で米穀主張もあり、建玉問題で一悶着あるのではないかとの空氣が濃厚である

神戶豆粕後場

限月	寄	引
一月限	八、七五	八、七五

大阪棉花後場

[illegible]	[illegible]	[illegible]

橫濱生絲後場

限月	寄	引
十一月限	六三〇〇	[illegible]
一月限	六三〇〇	[illegible]
三月限	六四〇〇	[illegible]
五月限	六五、一五	六五、九五
十一月限	一、八一六、〇	一、八三九、〇
四月限	一、七九〇〇	[illegible]

株式
部分的には動き顯著
材料含みの株に買氣

兜町前場況

【東京十日發同盟】無材料に相變らず活況乏しく、新東以下總體に小中往來を繰返したが大勢は樂觀されて居り、金融緩慢人氣もあるので材料含みと見られるものは相當買はれ、部分的には可成顯著な動きを示したものもあつた

兜町後場況

【東京十日發同盟】新規材料なく引續き形勢眺めの姿で閑散な立會振りを續け見るべき變化なく、新東以下何れも保合圈內の小高下を示せるに過ぎず、目先も餘程の刺戟材料なき限り保合破れを期待することは困難な模樣である

東京長期後場

銘柄	寄	引	高	安
[illegible]	[illegible]	[illegible]	[illegible]	[illegible]

東京短期後場

銘柄	寄	引	高	安
[illegible]	[illegible]	[illegible]	[illegible]	[illegible]

大阪長期後場

銘柄	寄	引
[illegible]	[illegible]	[illegible]

大阪短期後場

銘柄	寄	引	高	安
[illegible]	[illegible]	[illegible]	[illegible]	[illegible]

財界株界

【東京十日發本社特電】實物市場の投機化に對する商工當局の警告は一寸一般に衝動を與へたが雜株に對する買氣は依然變らず相變らず賑つて居る、短期新東はすつかり去勢されて終つた故か一向に反撥なく前後場共に百五十三円臺を往來して居た▲ベルギー、オランダの和平調停提議は到底取上げられるものではなく寧ろ歐洲情勢は益々惡化して居るがこの方面の刺戟は一向に受けつけないのである、國內も目を遂うて細り僅かに翌日ものの乘替へや手直し商內ばかりでお茶を濁して居る始末である▲一方機械工作株等の軍需工業への再投資熱等が氣構へられて高値を續けて居るが本日は三菱重工が百円臺を突破して當るべからざる勢ひであつた、材料としては倍額增資、増資の發表見越しと擴張態脹に依る時局關係の繁忙を樂觀しての買であり、最近三菱系の諸株が注目され居たが、最近三菱系の諸株が注目されて相變らず好人氣である、池貝、三菱重工、石川島等特に注目されてゐる▲同系の三菱電機は過般增資新株を一氣に全額拂込徵收し更に再增資說が有力であつた、又三菱紙も百十四円臺に出て之も新高值を示現した、一般に三菱系株に對する信用を深め安心して買つてゐるやうである▲最近東株市場には色々と複雜した問題が多く表面に出て來る問題だけでも數件を算へる程であるが、滿洲國所有の滿洲實業株が公開問題でゴテく〳〵して居り又實物市場における所謂ボロ株問題、日步制度改革問題等何れも取引所關係者が時流に棹さすことを知らず無爲無策であつて一部では東株の重役諸公に對しその無能振りを嗤つてゐるものがあつた▲ボロ株賣買の印稅は坂本市場の開所以來新東株の市場の印稅にて賄はれてゐるのが有れ之をいいことにして大分不健全な取引が行はれてゐるやうである、商工省當局として實物取引本來の目的を逸脫するものとして屢次當事者に警告を與へたが今後も實物市場の上場銘柄の選定及び賣買取引の監督を嚴重に行ひ低位株の賣買に證據金をとることになつた

東西南北

近來島內諸株の相場回復は喜ばしいものがある、去る七月の總會で次期一分増配可能を暗示された時、四十四円外であつた臺灣電力が早くも五十円臺を回復した、明吉 …… 一月の總會で六分配當を主張し其の實現せらるるか否か注目されてゐるばかりでなく、台銀は何れ明年三月の總會で更に一分增しの七分配當可能、從つて年七月には當然七分配當が出來るといふ人氣だから商銀も明年六月總會時に比し十円高を見越して居るやうだ、臺灣も四十六円を呼んで一分增し六分配當をしてから更に買氣を高め昨今四十六円を呼んで居る、臺灣拓殖無配時代に十八円まで下つて居た同株は約三〇円の値上りだ、所有地の値上り利益も多く業績好調な同社だ、次期にはモウ一分增配したいと木村社長も云つてゐるから同株も何れは額面復活のだらう▲臺灣興業株は永らく馬匹にされてゐた換金難通貨に乏しかったことも一因だが一般に認識が足らなかつたことも否定出來ない、證券取引所が出來るまでに一應額面を出してしまふのだらうとは島內事業界の爲めにも大いに意を强うし得る所だ▲大阪の臺野香料株式會社が此程新竹州下に竹東工場を新設し、蜜柑の落果を利用しシラップを始め各種の香料を製造することになつた、新竹は蜜柑の大產地であり此迄では落果が多數捨られるのでそれを屑蜜が纏めて買入れ廢物利用の途が開けたわけだから蜜柑の栽培者も大に喜んでゐる▲新竹州では更に蜜柑多くの高いレモンを大々的に獎勵することになつたが島產香料では行く行く此のレモンを原料にとり入れ香料製造に一段の努力を傾注するさうだ

法人登記公告

●財團法人臺北州消防協會（變更）昭和拾四年拾月參拾日理事福井平八郎辭任同年拾月壹日臺北市大安字十二甲武百七番地宮崎直勝理事ニ就任ス 右昭和拾四年拾壹月九日登記 臺北地方法院

商業登記公告

●共立商事株式會社（變更）取締役高橋盛三郎ハ昭和拾四年拾月參拾日住所ヲ屛東市大宮町壹丁目六番地ニ移轉ス 同年同月貳拾六日會社ノ商號ヲ共立商事株式會社ト變更ス 同日會社ノ目的ヲ一、酒類容器統制ノ爲ニ政府ヨリ指示ニ從ヒ島內ニ於ケル酒壜ノ蒐集及其他ノ包裝材料品ノ回收製造及販賣二、容器類ノ輸出入及輸出入品及加工品ノ販賣五、其ノ他之ニ附帶スル業務… 同日臺北市幸町壹四七番地ノ拾九宮山二郎取締役ニ就任ス

●新興窯業株式會社（本店移轉及變更）昭和拾四年拾月貳拾七日本店ヲ臺北市表町貳丁目壹六番地ニ移轉ス 同月參拾日取締役川崎良三ハ住所ヲ東京市目黑區上目黑五丁目貳六五八番地ニ移轉ス

●合資會社國島公司（變更）昭和拾四年拾壹月六日有限社員黃仲坤ハ其持分全部ヲ無限責任社員石氏柴ニ讓渡シ退社シ無限責任社員石氏柴ハ其出資額ヲ金貳千圓ト變更ス

●株式會社臺灣產業（支店設置）昭和拾四年拾壹月參日支店ヲ臺中市寶町貳丁目…ニ設置ス 支配人ヲ置キタル場所ヲ臺北市太平町參丁目壹番地ニ移轉ス

●株式會社新竹西門市場（變更）竹田九一郎ハ昭和拾四年拾月參拾日臺北市…

●株式會社… 右昭和拾四年拾壹月八日登記 臺北地方法院

●大興產業株式會社（變更）昭和拾四年拾月貳拾九日發起人ノ時期ヲ設立ノ日ヨリ五拾箇年ト變更ス 右昭和拾四年拾壹月八日登記 新竹地方法院

臺灣水產物統制 新竹州下 一ヶ年生產額 四萬組 尖山便器組合 理事長 陳以理 組合長

日本郵船 基隆出帆 大和丸 十一月十七日 富士丸 十一月二十日

大阪商船 臺灣出帆 高砂丸 蓬萊丸 …

辰馬汽船 出帆

大連汽船 基隆出帆 大連直行 山東丸 十一月十二日 山西丸 十一月一日 丸一組

ヒカル饅頭 ヒカルメロー 太平町支店 電二九〇七

內科 小兒科 天野醫院 入院隨時 醫學博士 天野一男 榮町台銀前 電話三三五三・七六九〇番

內科 小兒科 呼吸器病 淺井病院 台北市末廣町 入院隨意・電二四〇二番

茶代廢止 御一泊 金參圓より 御團體の節は特に御相談に應じます 山陽ホテル 屛東驛より約一丁 電長九番

酒界之王 菊正宗 臺北 藤田商店

專賣特許 皮下出血に濕布劑 イデユ

暗流渦巻く バルカンの情勢

―依然大戰の火藥庫―

【東京發同盟】去る十月十九日突如成立した英佛土相互援助條約はバルカンに新らしい情勢を展開した、英佛をはじめ獨、ソ、伊各國思ひ思ひの政策遂行途上の犠牲にされて來たバルカン諸國はいままた無氣味な暗流に曝されてゐる、此の條約の成立を表面的に見れば英佛は先づトルコをソ聯邦の手より引離して自己の陣營に引ずり込んだのであるから、之で英國の東地中海政策は安定し延いては同國のバルカン政策も有利に遂行し得る足場をつくつたといふ訳になるのである、事實また英佛はこれを絕大なる外交的勝利として謳歌するとともにボンドの籠力を投げかけて有效にバルカン政策を遂行しようとしてゐるのである

果して英佛土相互援助條約は英佛に有利なのか、これに依つて英國の東地中海政策は根本的に安定したのであらうか――

◇

トルコは今次の歐洲戰爭勃發當初親英佛的態度を表明したのであるがそれは必ずしも本質的に親英であり、親佛ではなく必ず獨、ソと接近するだらうと見られてゐた。果せるかなソ聯が獨逸と手を握つた時から俄然動搖し出し佛を舐にする程な態度がホノ見えて來た。之に神經を惱ましたのは英佛であつた事は言ふまでもない然しトルコもキツパリと英佛を見捨てることはせず、片手を英佛に差出したまゝソ聯邦が獨逸と聯關してポーランド分割を決定し、その勢力を睨つて南下して來た頃を見はからつて具體的にソ土交渉を開始した、折衝を重ねること前後四回、その間、ソ聯邦よりトルコ側に提示した條件はトルコの承認出來得ざるものであつたため、遂に十月十七日に至り交渉は決裂してしまつたのである

サラコグル土外相は翌十八日アンカラへ歸つたがその時ソ聯邦政府はオデツサから自國の巡洋艦をもつて土外相を送り届け土外相はまた離任直後の談話でソ聯邦との親善態度を力說、交渉決裂も兩國友好關係に變化のないことを強調した

◇

ところがサラコグル外相が歸つた翌日に英佛土三國交渉が成立したのである、晴天の霹靂として驚かれたのも無理からぬ事であらうだが一方に於てソ土交渉をしてゐる十月初旬頃トルコ政府の軍事當局は英京ロンドンに於て英政府當局と何事かを協議してゐた、その內容は知る由もないがただ外部に現はれたものとしては英國はトルコに對し六千萬ポンドのクレヂットを提供することとなりそのうち一千五百萬ポンドは借款とし四千五百萬ポンドは長期クレヂットにするといふことである

即ち英國はボンド政策に依つて先づトルコを釣つた訳だ、然し前述の如くソ聯邦とトルコとの關係も亦決して斷絶したのでないことはソ聯邦の態度、土外相の談によつても窺知出來るであらう、從つて今後與際のつながれる第一の点はソ土關係が如何に展開するかといふことである

◇

さて、英佛のバルカン政策は今後如何なる發展を示すであらうか、英國の目指すは先づダーダネルス、ボスポラス兩海峽の航行權を確保すると同時にトルコをしてギリシヤを正面より援助させギリシヤのバルカンに於ける地位を安定させ、サロニカ、デデアガツチの兩港を確實に抑へさせることであらう、トルコが英佛側に立つて居る限り英國の東地中海は波靜かであらうしアレキサンドリアを根據地とする英國東地中海艦隊もユニオン・ジヤツクを翻へして大英帝國の矜持を誇示し續け得るであらう

◇

ところが現實の國際關係はあまりに複雜である、地中海の一波万波に至大の影響を與へるものに伊太利がある、伊太利はアドリヤ海の制覇を自然にしてダルマチア地方、アルバニヤを地中に收めギリシヤをも制してエーゲ海唯一の根據地レロス島を連絡する地中海政策を堅持してゐる、更にまたユーゴー、アルバニヤ、ブルガリヤを結ぶ經濟的バルカン政策も多年の宿望である(此の縱は政治的にはユーゴー、アルバニヤ、ルーマニヤを結ばんとしてゐるので獨逸のバルカン政策と交叉する)この伊太利の宿望は結局ギリシヤの犠牲に於いて自己のバルカン政策を實現せんとしてゐる訳である、即ちユーゴーをサロニカ港に出しブルガリヤをデデアガツチ港に突出させると云ふのが大きな目的であるこれに依つて明かな如く伊太利がギリシヤを犠牲にすると云ふことは當然英佛の利害と一致しない英佛とても斯る危險極まる伊太利の政策に拱手傍觀する訳はない、トルコをして直接ギリシヤを援助させると同時に海正面より英佛はギリシヤを支持してゐるのであるこの形勢を前にして伊太利は強硬手段に依つてあくまで自己の宿望を達せんとするであらうか、伊太利の態度に甚大の影響を與へるものに、バルカンに對する獨逸の態度如何の問題がある

◇

最後に英國の地中海政策を脅威するものにソ聯邦があることを見逃してはならない、ソ聯邦はルーマニヤ、ブルガリヤ、ギリシヤ、トルコを包含した黒海ブロツクを組織せんとしてトルコを口說きこれによつて自己のバルカン政策を實現せんと企圖してゐたのであるがこの計畫は一應暗礁に乗したかに見える、俄然に失望したダーダネルス、ボスポラス兩海峽の支配權は實質的に英佛側に握られてしまつた、然しソ土交渉の脈は切れてゐないからソ聯が次に打つ手はまだ十分殘されてゐるものと見られる

最近ソ聯邦赤軍は新疆の迪化方面よりアフガニスタン方面に兵力を集結してゐると傳へられてゐるが眞僞の程はしばらく措くとしてもイラクを席捲して地中海の東端ハイファ方面に出ることは單なる夢物語りではないであらう、殊にハイファに出てゐる英國のオイル・パイプラインがソ聯の手に依つて斷ち切られることは正に英國にとつて死活の問題である、況や同方面にソ聯が進出して英國の東地中海政策が背後より脅かされることは大英帝國の中樞神經が侵されることを意味する、近東問題を含めた今後のバルカン問題は第一次大戰當時よりも一層複雜にして微妙な關係を包藏しつつ益々深刻化してゆくであらう

海を渡る米國機

大量輸出で強くなる英佛軍

一萬五千臺をめざす交戰國

アメリカの新中立法が誕生すれば、最も喜ぶのは英佛軍である、つまり大量の兵器―特にアメリカ軍用機の莫大なる數量が、海を越えて英佛軍に提供されるからだ、既に英佛側の注文總額は三千三百萬ドルにのぼつてゐると傳へられてゐる、これは必勝の要素に缺ける獨逸軍にとつては大きな惱みであるに違ひない

◇

アメリカの飛行機輸出生産額は一九三三年から三七年にかけて四倍に達した、三七年末の飛行機、發動機、部分品の輸出總額は三九、一〇〇、〇〇〇弗に達してゐる、これは十二にのぼる大型作會社の存在と、他國に比しそれ程自國政府の生産增強の要求に迫られてないことと、其の技術的優秀性が世界的に信用を博してゐる、と云ふ三つの條件によつて國防軍擴の波にのし上つたものとみられる

過去五ヶ年間の海外輸出狀況を最新の統計によつてみると次の樣になる(單位百萬ドル)

	完成品	部分品	發動機	總額
一九三三年	五・四	二・二	一・五	九・一
一九三四年	八・二	四・九	四・五	一七・五
一九三五年	六・六	五・一	二・五	一四・一
一九三六年	一一・三	六・一	五・四	二二・八
一九三七年	二一・〇	一三・二	五・九	三九・一

次に飛行機と發動機の數量を示す

	飛行機	發動機
一九三三年	四〇六	五〇三
一九三四年	四九〇	一〇九九
一九三五年	三三四	八六八
一九三六年	五〇〇	九八六
一九三七年	六二九	一〇四七

然し乍ら現在の英佛空軍は現在總機數六千機を超えてゐるが、第一線軍用機は三千機內外である、これは獨逸空軍とやや同格であるが、性能及技術の点で獨逸空軍が一歩の長を發揮してゐる、現代戰に於ては其の總機數は現有第一線飛行機數の四倍乃至五倍必要とされねばならない、少くとも英佛獨何れの空軍力と謂へども一万五千機の實力機が用意されねばならないのである、さてこれはドイツ側の新聞報道だが、各國の軍用機生産率をみると、月産では

ドイツ 四〇〇機―五〇〇機
伊太利 二〇〇機
英吉利 一〇〇機
佛蘭西 七五機

といはれる

◇

アメリカではベーカー案の會計が進捗してゐる、それは一九四一年の陸軍航空兵團現勢を三二、〇〇〇機にしようと目下進行中であるが、第二次大戰途中から增強計畫が次々と生れて結局一九四二年末には四、〇〇〇機が完成をみるだらうと言はれてゐる、この為にアメリカの飛行機製作所は何れも急ピツチをあげてゐるのだが、既に交戰過程にある英佛側の需要をどれ程滿足させるだけの數を與へる事が出來るか―此点非常に注目されるが、しかし米國としては交戰國外にあり、極力言論に當面する英佛側に全力の援助を惜まないであらう、獨逸はソ聯製飛行機の優秀性を知つてゐる、獨逸側としてはここに深刻な惱みを否定する事は出來ない

交戰國の空軍擴張は人員の不足が既に問題となつてゐる、從つて當局は空軍の出現が約束されて來た事も事實である

比島で 國防省を設置

【マニラ本社特電】ケソン大統領は米國の中立維持に呼應比島の對歐洲大戰に処する方途樹立諸方策の制定を企圖第二回臨時議會を召集、設置を設つて大統領に付與すべき權限擴張方を要請したが、三十日閉會となつた第二回臨時國民議會は十五に及ぶ重要法案を通過した其の主なるものをあげて見れば次の如くである

一、國家非常事態に際み公共事業の一定期間內に於ける政府運營の權限を大統領に付與する法案

二、次期通常議會終了迄現行に帯國會法全部若しくは一部施行停止の權限を大統領に付與する法案

三、外國船舶に對する噸税引上徴收に關する法案

四、緊急事態に對し或る一定期間中船舶、海運設備を政府にてその運用を任せる法案(比島船舶の第三國人に對する讓渡禁止を含む)

五、暴利取締に關する權限の賦與

尚政府當局は世界情勢の險悪化に鑑み比島の國防を強化する為め昨年議會を通過した國防省設置法に基づき近く同省を新設する事を決定したと言はれる而して同省が創設された暁初代國防長官には現控訴院判事で元內務長官を勤めた事のあるデイフエロ・シーソン氏が就任するだらうとの說が有力に傳へられてゐる(深田實)

雜誌紹介

▲コトバ(創刊號)日本語の語法と語法教育を主題とし、文法學の使命(三尾砂)文法教育について(長谷川松治)俳句文法(石井庄司)日本語の歴史的展望(菊澤季生)現代日本語と小學國語讀本(今泉忠義)外國語習得に於ける文法の地位(松原秀治)及小學校に於ける語法教授の現狀と方法等を論究した研究號(〇・三五、東京市牛込區若宮町十六國語文化研究所)

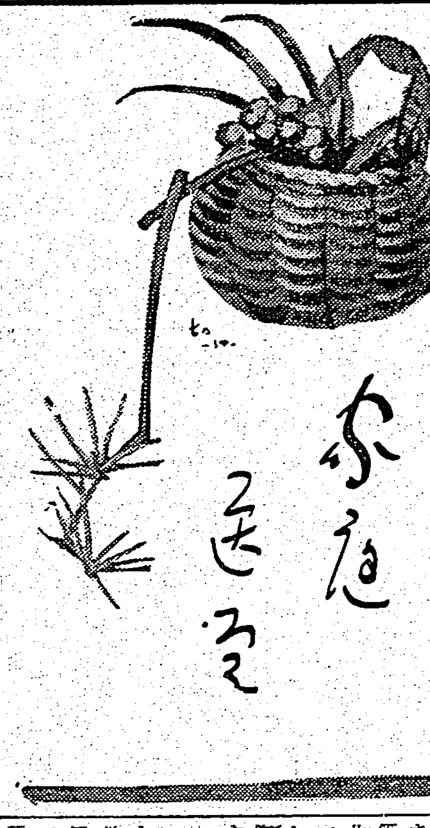

食慾を打診する

二食主義はよいか?

通じは必ず一日一行

味覺の秋、高天肥馬の好季ともなれば、先づモリモリと增して來るのは食慾です。殊に發育盛りの子供やスポーツ青年等は、傍の者が氣味惡がる程の健啖振りを發揮して而且つ物足らぬ氣な顔をして居るものですが、さて、無くては勿論不可ない、と云つて有り過ぎて丼鉢でピサの斜塔を築くのも亦心配の種ですが、それでは、一體人間には、どれ程の食量を必要とするものかを檢討して見ませう。

(人間が生きて行く爲に)

は、汽車が石炭を焚いて車を駛らすやうに、自分の體內に攝取した榮養素を燃燒して行かねばなりません。そこで絕えず其の補充が行はれなければならず、又は發育成長させんが為に食物を攝るのであつて、此等の榮養素が日常の食物に充備して居れば健康は常に維持されて居ますが、假りにその中の一つでも缺乏して居るか、又は多過ぎるかすると、種々な榮養障碍を起す事になるのです。即ち蛋白質が多すぎた場合には發育不良や消化不良に陥入り易く、動脈硬化、腎臟病等の素因を作り、足りない時は發病を助成する。

脂肪が多すぎれば脂肪過多症になり、又腸の化膿や治癒を遅らせる。

その他、含水炭素が多すぎれば浮腫を起したり、脂肪過多症の誘因となり、無機鹽類が不足すれば骨格や歯牙の發育が不良になり、殊に姙婦にはその害が著しいのであります。そこで

(日本人の標準食餌量は)

と云へば、大人で二二〇〇乃至二四〇〇カロリーとされ、各榮養素の配合は、蛋白質が六〇乃至八〇瓦、脂肪が一五乃至二五瓦、含水炭素は四〇〇乃至五〇〇瓦、無機鹽類が相當量、水は約一升一合と云ふ割合になつてゐますが、此れは勿論、その人の體質及び活動の如何によつて相違はあり、勞働者が多量の榮養を攝り、運動を怠つた場合には勞ひ脂肪過多症となる事は免れず、所謂、重役病は此れに屬するのであります。又病身のサラリーマン等で朝食抜きの二食主義を實行してゐる人もありますが、此れとても、出勤時間を氣にしながら大して食慾も無いのに周章てて朝食を掻き込んで見た所で、さして榮養とはなりません。要するに、食物を

(多く食べたからと云つ)

て、其れが皆成分となるのでは無く、多くは殘便となつて排出されるもので、此れを損失量と云ひますが、胃腸だとか慢性腸カタル等の胃腸障碍を起して居る人には此の損失量が多く、從つて多く食べて見た所で割りに肥らぬばかりか、却つて過食の為に衰弱した胃腸を余計傷める結果になります。處が有名な綜合ヘーフェ劑「錠劑わかもと」を服用するとこの損失量が著しく減じられるのです。その訳は、此の藥は一般の化學製劑と異つてヘーフェと云ふ藥用菌に更に強力な新菌種アスペルギルス菌を配合した生物藥で、各種の活性消化酵素を含み、食品の榮養部分を完全に消化吸收するからで、且つ人體に必要な榮養素を成分中に豐富に含有して居るから、食品による榮養不足も充分に補はれる点で全く

(理想的な榮養劑であり)

ます。なほ此の藥には胃腸膜に作用して萎縮してゐる組織細胞に賦活する生物藥獨特の作用があり弛緩又は痙攣性の胃腸機能を極めて自然に治癒しますから、頑固な便秘症も快復され、即ち、食慾と便通を調整する最適の藥劑であります。

安心して肥る

俳優 古川綠波

僕は肥つて居る。

×

從つて良く食べる。良く食べるから、從つて良く肥るのかも知れないが、何しろ肥り始めてから隨分に成るので、その淵源のところは、よくは判らない。

(體重……貫 身長……寸)

×

肥つて居る人には、案外神經質な人が多い。僕も御多聞に洩れず、案外神經質である。

×

一座を率ゐての旅興行などの時には、大勢の人を預かつて居ることではあるし、他人の分まで氣れて、健康について心配する。

×

だが、食べることについては、全く安心して居る。

×

それは、僕も、また僕の一座の俳優たちも、みんな「錠劑わかもと」の愛用者であるからだ。

×

お蔭で、大切な舞台を、胃腸を毀して休んだりする不心得者は一人も出ない。

×

「錠劑わかもと」のある限り、僕は安心して良く食べ良く肥ることが出來る。

食中毒に罹つたら

胃腸さへ丈夫なら治癒は早い

食物中毒の原因は、以前は、蛋白質が分解して生じたプトマインと云ふ毒物によるものとのみ考へられてゐましたが、最近では其の他の原因が明かにされました。即ち第一に、河豚や毒茸の中に含まれてゐる有毒成分によるもの、第二に食物等に混入した化學的毒物、砒素、鉛、有毒染料等によるもの、第三には、ゲルトネル氏菌、鼠チフス菌、豚コレラ菌等の動物病原菌が誤つて人體に侵入した場合、第四は過敏症と云つて、身體の狀態が或る物質に特に敏感になつてゐて、他の人が食べて何の障碍も起さない食品が、その人に限つて

少量でも 強い反應を起すのを云ひ、幼兒が、卵や牛乳を飲んで下痢をするのは、此の原因によるものが多いとされてゐます。中毒症狀は、その原因や毒素によつて異り、輕度のものは輕い下痢、腹痛位で濟みますが、重症になると、激しい嘔吐や、下痢、腹痛が數週間も續く事があり、熱は多くの場合大して出ませんが、重症の中毒ならば三十九度、四十度の高熱を發する事もあります。

應急處置 としては、先づ毒物を出來るだけ早く出して了ふ事が最も必要で、食物中毒と解れば咽喉の奥へ指を突つ込んで吐き出して了ひ、それでも充分吐けない時は、多量の食鹽水を飲んで胃の中のものを全部吐き出して了ひます。食べてから相當時間が經つて食物が腸に移行してゐる時は、浣腸をするとか、又はヒマシ油を服んで腸の內容物を全部出して了はねばなりません。

腹痛が酷 い時は、俯伏せになつて腹部を温めると和らぎます。右の處置をとる一方、一刻も速かに醫師の診斷を受けるべきは勿論で、その際、中毒つたと思はれる食物や、嘔吐物、便などを殘して置いて醫師に見せる事も忘れてはなりません。最も大切な事は、中毒の惧れある食物を食べぬ事ですが、同時に平素から「錠劑わかもと」のやうな榮養劑を服用して、胃腸を強靭に仕上げて置く事です。胃腸さへ丈夫ならば中毒の恢復も早く、比較的

症狀も輕 くて濟みます。

「錠劑わかもと」の服用が何故此の際に大切かと云ふと、此の藥の成分は、ヘーフェ菌及びアスペルギルス菌と云ふ強力な有益微生物でありますから、此れを服用すると其等の有效微生物がどんどん人體の細胞膜內に侵透して行つて、體組織の實質を強化するので、損耗した胃腸膜も自力的に甦生し、衰弱を輕度に防止する事が出來ます。又、此のヘーフェ菌が持つ豐富なビタミンB、高級アミノ酸、グリコーゲン、その他ホルモン性物質等の貴重榮養素が、その儘人體に

吸收同化 され、成分中の活性消化酵素の働きによつて、日常食品の榮養化も促進されるので、榮養、增血、殺菌の多元效果を擧げ得られ、食中毒の害を僅少に止め得る訳であります。

この「錠劑わかもと」は東京芝公園わかもと本舗榮養と育兒の會(振替東京一七〇〇番)から發賣され、藥價は八十二日分五円、廿五日分一円六十錢といふ低價で、廣く一般家庭界に愛用されてゐます。

傳染病內服免疫元
ヘテロゲン
非病原菌製ナルガ故副作用ナク
無害安全ナルヲ世界的發見
チフス用卅錢 疫痢赤痢用卅錢
同仁製藥株式會社 東京芝公園十一
大阪北區天滿橋北詰・奉天・天津・上海・北京

喘息ニハアスト
佐野醫學博士創見
アストは佐野醫學博士が多年苦心研究の上創製せられた喘息專門藥で、臨床上の實驗を重ねて確認せられてゐます。百の能書より一回の試藥によつて奏効の如何を御試し下さい
試藥無料贈呈
喘息の起りさうな徴候のある時に前以てアストを服用すれば喘息を未然に防ぎます。アストさへあれば喘息の苦みは知らないで濟みます又發作の場合でも直に鎭靜し、痰を切り、咳を鎭め、咽喉を輕くし連續使用によつて漸次快癒に導きます
全國著名藥店にあり
特約 大木・玉置
東京・神田[illegible]
發賣元 巴商會化學部
電話神田(25)三三四八 振替東京二九六四五
定價 [illegible]
(試藥御申込の節は本紙名記入の事)

カテイ洗粉
クラブ
洗顔に 洗髪に

フケかゆみに ヨウモトニック
烈しいフケで、痒くて耐らぬ方は
大抵過度の洗髪に陥入り、益々其原因を悪化させて了ひます。ヨウモトニックは乾燥性・油性脂漏を同じくする共通的原因を除へ、痒味を止め頭皮頭髪を清潔にして、過度の洗髪に陥るのを防ぎます。

病的抜け毛に ヨウモトニック
病的脱毛には、凡てその初期に於て
ヨウモトニック獨特の積極的性能が直ちにその現狀の根源を正して之を喰止めます。
尚、病後のウス毛恢復には勿論、洗髪の出來ぬ重病病床中の御使用には専門醫の特に推奨する處であります。

若禿の好轉に ヨウモトニック
老人の脱毛と違ひ、若禿の場合には
毛根を失つて居らぬ故、豫防も治療も可能です。正しい養毛料の強力な榮養成分は、刺戟された毛根から果々と吸收されて、其機能を強化し初期には好轉の兆を現へます。

(定價)小¥1.45 大¥2.45 徳用¥6.30 其他各百貨店にあり。三共株式會社 發賣元 東京室町三共ビル 養毛振興株式會社 ★無代進呈 中山博士の「養髪保存の秘訣」◆特に御希望の方へは「若禿の新療防法」進呈

激流（11）

（英訳版）

久生十蘭作　伊勢良夫畫

出發（十一）

青年が、屈託のない笑ひ聲を殘しながら、座席から立つて行つた。

いつの間にか車窓の外がすつかり暮れて、暗い海の上で西戸崎の燈台の灯が瞬くやうに息づいてゐる。

話に夢中になつてゐるうちに、博多を過ぎて、汽車は香椎の近くを走つてゐた。

ああ、さうだつた、と思つて、眞波は急に空腹を感じ出した。考へて見ると、今朝、出發する前に学院で軽い朝食を摂つたきり十時間以上も何ひとつ口に入れてゐなかつた。

食事時になつたらお弁當を買ふのですよ、といつて、院長が心配して、駅賣夫を呼ぶ身振までして見せてくれたので、それはよく知つてゐたが、大村の先で、青年が自分のはうへ倒れかかつて來てから、絶え間なく話が續いてゐたので、食べることなどに氣をつかふ暇はなかつた。

汽車は分岐點をガタガタと乘越えながら、門司驛のフオームへ滑り込まうとしてゐる。

眞波は、ハンドバッグの金入から五十錢銀貨を一つ摘み出して、それを手の中へ握ると、座席から立ち上つて窓を押し開けにかかつた。

とつぜん、ひとつの考へが心の上に落ちかかつて、心臓のあたりがキュッと縮まつた。

窓枠にかかつてゐた手が、硬直したやうになつて、そのまま動かなくなつてしまつた。

（……一錢もないひとの前で、自分だけが平氣でお弁當を喰べようといふのかしら）

銀貨を握つて周章て立ちかけたとき、つい今迄向き合つて樂しく話し合つてゐた不幸なひとのことはまるつきり考へに入つてゐなかつた。

眞波は、羞恥に近い氣持で、首を垂れた。

この長い間、院長や尼姉たちの深い思ひやりや無私な親切の中で暮してきた。

さういふものを、自分も少しづつ心に染め、心に刻つて、取るにも足らない自分だけど、いくらかは、他人の不幸を感じるたましひを持つてゐると考へ、それが、せめてもの自分の値打だと思つてゐただけに、この失敗はいかにも惨めで、手も足も出ないやうな氣持だつた。

落着いた足音が近づいて來て、眞波の背中で青年の快活な声がした。

「網棚のものをおろすんでしたら僕がやつてあげませう」

氣がついてみると、自分は立つたままぼんやりと窓枠に凭れてゐたのだつた。

眞波は、どぎまぎしながら、座席に腰をおろした。

「いいえ、いいんですの。もう、すみました」

さう言つて、心の中で冷汗をかいた。

（ほんたうに、見られないでよかつたわ！）

弁當を買ひかけてゐるところでも見られたら、どんなに恥かしい思ひをしなければならなかつたと思ひ、青年が、何も氣づいてゐないのを知つて、思はずホッとした。

眞波は即座に決心した。

この青年と向合つて行く以上、自分も東京まで何も喰べないことにしようと心をきめた。

青年の弁當を買ふことは容易いが、相手が一錢も持つてゐないことを知つてゐるのに、そんなものを、お喰べなさいなどと差出せるわけのものではなかつた。

眞波の右の掌の中で、さつきから握つたままになつてゐる五十錢銀貨が火のやうに燃える。その辺が刺されるやうな痛みを感じる。この手をどこへやつていいかわからなかつた。

青年が、名殘惜さうに、いつた。

「あなたとも、間もなく下關でお別れですね」

眞波は、ギョッとして、狼狽て、訊きかへした。

「あら、なぜでせう」

「あなたは、勿論特急でせうが、僕の方はノロノロの普通急行で行くんですから」

思つてもみない言葉が、口から飛び出した。

「あたしも、ガタガタの方で行くんですわ！」

我ながら、うまく言つたと思つて、嬉しかつた。

成層圏の氣溫は百度（攝氏）

成層圏といふと赤道地方で大體地表から一七粁以上の上層をいふが、成層圏の中でも地上六〇粁からになると寒いのを通り越して、暑いにも何にも、まづ攝氏の一〇〇度は越すだらうといふ常識を覆へすやうな事實がハーバード大學の天文學者フレッド・エル・ホイップル博士の研究から判明した。博士の研究は過日ワシントンで開催された國際測地學及び地球物理學協會の大會席上多數の専門家を前に公表されたもので、新形式の"流星速度計"を用ひ、流星の軌道によつて、人間の手の到底屆かぬ成層圏の溫度を計つたものである。

この新裝置から三〇マイル乃至六〇マイル（約四八キロメートル乃至九七キロメートル）の上層を飛ぶ流星の高度、距度、速度及び減速度を精密に測定する優秀な性能を有して居り、それから氣溫を計算し得るもので、概略の數字を示せば、地表から三八マイル（六一・四粁）で攝氏一〇〇度すなはち水の沸騰點を越えるが更に上層にのぼつて七〇マイル（約一一二・六キロ）に達すると攝氏二〇度すなはち普通の室溫に下つてしまふ。

ホイップル博士の工夫を簡單に説明すると、望遠カメラのレンズの前面で廻風機の葉身を廻轉せしめ、視野を流星が横切つて閃光を發すると、撮影された寫眞では、その進路が一定の間隔を置いて區切られる、これによつて速度と減速度が判るのである。この裝置は米國ケンブリッヂのハーバード中央天文台と、ケンブリッヂから二四マイル離れたオークリッヂ支台に備付けられ、ホイップル博士とその協力者が日夜觀測に從事してゐる。

無盡藏の天然ガスから劃期的な高爆發藥

（上）—アメリカの對戰準備進む—

臨戰時狀態にある各國が常に對手國を凌ぐ優秀武器を手に入れようとして努力を重ねてゐることは當然であるが、最近アメリカでは天然ガス、空氣及び水蒸氣を原料として高爆發藥を製造することに完全に成功し、その指導に當つたパルデュー大學化學部長ヘンリー・ハース教授は過般バルチモア市に開催の第九七回全米化學會に於いて詳細の報告をなすところがあつた。

×

新爆發藥はニグリセロール・トリニトレート及びニグリコール・デイニトレートの二種類であるが、その化學的性質がダイナマイトに用ひられるニトログリセロールと比肩し得る優秀さをもつ点において、竝に原料の安價なることが、重大な意義を有するものと考へられる。

これがアメリカに幸する所以は天然ガスの世界產額の九八パーセントが合衆國内に產することで、これにより臨時に必要な高爆發藥はことごとく國内で供給することが可能となる。

×

しかも新爆發藥は單にニトログリセロール同様に強力なるのみでなく、引火性の点においては實に安全であるといふ特長をもつ。從來のニトログリセロールは僅かの衝擊、動搖によつても爆發するから、危險極まりなく、軍用に供するには不便が多かつたのである。

×

ペルデュー大学の貢献は炭化水素に窒素を加へて火藥原料たるニトロパラフイン類を製造するに最も簡易、且つ最新の方法を完成したことにある。ニトロパラフインにはいろいろあるが、商品としてはニトロメタンなどが知られてゐる。ニトロメタンをフオルムアルデヒドで液化すると高爆發藥の出來ることは以前から化學者間に知られてゐたことであつて今回の方法はこれを完成したまでである。

×

この方法による時にはグリセロールの生產價格は著しく引下げられ、大體一ポンドにつき十五セント位が最高價格となし、戰時においても、これを維持し得るものと見られる。グリセロールは石鹼製造過程の副產物であつて、平時は相當廉價であるが、大戰當時は一ポンド一ドルまで昂騰した實例がある。今回の成功によつて、もはやこの經驗は二度と繰返されることはあるまいといはれてゐる。ただ新爆發藥の供給を妨げ得る唯一の要因としては舊式の方法による爆發藥への需要が挙げられる。これがグリセロールの供給量を左右するのである。

×

ヘーキュレス火藥會社ではすでに數ケ月前より新爆發藥の生產を開始してゐるが、工場は天然ガスを最も豐富に產出する地方に設けられねばならず。その点アメリカ以外の地でこの方法を試みるとすれば種々の制限を受けることになるが、天然ガスの無盡藏に存するアメリカとしては殆ど困難はない。この工場で得たニトロメタンをフオルムアルデヒドによつて液化する仕事も一貫作業で行ふことが出來る。ただ最後の操作である爆藥の添加（ニトロ置換）だけを消費地に近い工場で行へばよい。

ラヂオ

朝

【六・一〇】朝の挨拶、ラヂオ體操

【七・二〇】朝の修養（東京）聖恩感謝（一）高島米峰

【七・五〇】朝の音樂（レコード）ヴァイオリン獨奏…アレキサンダー・モギレフスキー、悲しきワルツ（ヴエチエイ作曲）西班牙夜曲（グラズーノフ作曲、クライスラー編曲）作品二〇ノ二

【八・一〇】初等ドイツ語講座（第二十八講）（臺北）西田正一

【九・四五】家庭醫事常識（臺北）病に就いて…醫學博士十澤田嘉一郎

【一〇・一五】家庭料理獻立（臺北）第一高等女學校金村カネ案）一、魚のすき燒 二、若月の二杯酢（盲目のみ）臺北第三高等女學校家事科案

【一一・〇〇】內地取引相場（臺北）日用品小賣値段、職業紹介事項（各局）

【一一・二〇】臨時官廳ニュース

晝

【一一・五九】正午の時報（東京）公示事項告知事項、局報、午後の放送番組の發表（各局）

【〇・一〇】音樂娛樂時間（レコード）浪花節—恩愛一路…富士月子

【〇・四〇】ニュース

【一・〇〇】國民學校及講座（中等科第十六課）（臺中）臺中市村上公學校石田長男

【一・四〇】ラヂオ體操

【三・〇〇】ニュース

【三・三〇】經濟市況ニュース

【五・三〇】ニュース

【五・五五】コドモのニュース（臺北）臺北第一師範附屬公學校（四年）許氏麥蓮

【六・〇〇】子供の時間（大阪）連調—ほがらか部隊…BKコドモ會

【六・二〇】子供の新聞（東京）

【六・二五】講演（東京）東亞民族と新秩序の建設　朱鼎、通譯江口彰彦

【六・四五】產業ニュース（臺北）

【六・五五】カレント・トピックス（東京）

夜

【七・〇〇】子供の時間（臺北）童話劇…仲よし兄弟（小西恕作）コスモス座

【七・三〇】官幣大社橿原神宮本殿遷座祭御模樣（大阪）奈良縣畝傍町官幣大社橿原神宮より中繼

【自八・〇〇至九・三八】傷病將士慰問の夕（新潟）市公會堂より中繼—落語—浮世根問ひ…三遊亭円歌、浪花節—村正改心錄（本多哲作）京山華千代、漫才—戰線だより…東ヤチロー、東キタハチ、歌謡曲 一、あの日から（高塚忠志作詞、上原げんと作曲）二、大陸に咲ゆる花（森地一夫作詞、佐藤長助作曲）二門瑚子、伴奏—東京放送管絃樂團、指揮—細川潤一 三、陣中日記（二門瑚子作詞、細川潤一作曲）四、暁の決死隊（佐藤惣之助作詞、細川潤一作曲）五、出征兵士を送る歌（陸軍省選定）但馬—角兵衛獅子…西酒原部月酒村有志

【九・四〇】時報（東京）

【九・四一】尺八合奏（臺北）一、紅葉（中尾都山作曲）一郎—松原秋笙、中村基聲、二郎—水原秋山 二、寒砧（大禰翔山作曲）本手—水原秋山、佐生秋翊、替手—松原秋笙、中村基聲

【一〇・〇〇】經濟市況ニュース

【一〇・二〇】放送局編輯ニュース、新聞社提供ニュース、公示告知事項、局報、明日のプログラム發表（各局）

講演（東京）（六・二五）

朱　鼎　通譯　江口彰彦

△東亞民族と新秩序の建設　朱氏は東亞反共同盟保長　江口氏は日本大學、大東文化學院教授

新支那中央政權の樹立もいよいよ實現の近きに至つて東亞新秩序の曙光は將に輝き出でんとしてゐるこの際吾々日支の提携を固くし新東亞の建設に努力するの必要を强調する

武田發賣品

頭痛　感冒　神經痛　めまひ

ソボリン

「熱を下げて熱を上げ給へ」
「？」
「感冒を治して、能率をあげ給へといふことさ」

最新の藥理、藥物相乘作用を活用し、効きめが早く副作用のないのが特長です。

二〇錠・五〇錠・一円・二円・五円

淋疾・化膿性疾患に！

萬有　ウロジール錠

実験的歸結

一、最新化學療法劑として喧傳せらるゝスルフオンアミド（單基）並にヂ、スルフオンアミド（二基）は各々其の特色を有し、前者は主として急性淋疾及連鎖狀球菌に由る疾患に効果を奏し、後者は慢性淋疾並に葡萄狀球菌に原因する疾患にその効力を認められつゝある。

一、此の二種のスルフオンアミド劑は其の各々を配伍する事に依つて各特異とする疾患に奏効するばかりでなく、相互の相乘作用により更に一段と强力なる治効力を發揮する事が出來るのである。

一、此の學理を應用し、急性、慢性の何れの淋疾又は再發淋疾に對しても充分の殺菌作用を發揮す可く考究せられたのがウロジールである。從てウロジールは淋疾の外連鎖狀球菌による疾病には單基スルフオンアミドの効力を有し、葡萄狀球菌による疾病には二基スルフオンアミドが効果を奏する。而かも相乘作用による强力なる治効力は何れの疾患に對しても短期間に於て著しい治療的効果を奏する

用法　【淋疾療法】一日三回、一回二錠宛一週間連用を以て一衝擊とす一衝擊を終了したるときは一週間投藥を休止すべし、かくして症狀により一週間の間隔を以て衝擊を繰返す。

包裝　定價　二〇錠入（一圓三十錢）　一〇〇錠入（五圓）　五〇〇錠入（二十四圓）

各地有名藥店に有り

製造發賣元　萬有製藥株式會社　東京市日本橋區本町貳丁目七番地　振替口座東京貳五壹〇四番　出張所　大阪市東區伏見町參丁目

K10

大象を繫ぐ

專賣特許高級　薬用クレーム

アモンパパヤ

といふ女の美の力！を生む爲にニキビ・ソバカス・シミ取りが手輕に安心して行へる急所療法

見本進呈…手紙に三錢切手を入れお申込下さい。定價一圓五十錢　パパイン酵素應用の専賣特許で姉妹品藥用パパヤ洗粉四十錢

本舖　東京市神田區松住町　株式會社　杉田商店

日英米佛特許

パイロット萬年筆

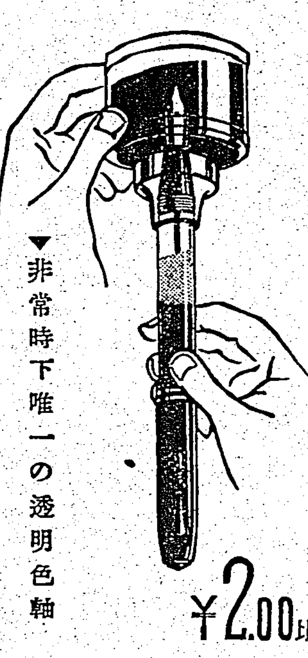

▼非常時下唯一の透明色軸

¥2.00以上

虛弱の恢復に　世界的强壯劑　ネオトン

效果本位

發明藥の偉力！

新發明の活力倍加劑と美人丸の綜合作用で、効めは數段と早く現れ、使用感が顯著、女子を止め、コシケを止め、月經が順調になり、血が通まり、氣分爽快、ホルモンの力で芯から健康美が輝く！！

定價　五週分　一円八十錢　十週分　三円五十錢

本舖　合資會社　宮內善進堂　大阪市東區南久寶寺町堺筋　振替大阪五七番

試藥進呈

（こ）で見たと書いて今スグ下さい。美神丸一週分をお出しなく婦人衛生寶典其他無代で進呈。

美神丸

補血强壯

王冠　赤十字葡萄酒

一杯血となり肉となる

眞にこれ百藥の長

王冠赤十字葡萄酒は純粹藥用葡萄酒なり

本品は優良葡萄果を獨特の嚴密なる製法によりて藥用を主眼として醸酸されたる唯一の優秀なる生葡萄酒にして單に糖分を加へて甘美とせる一般品と斷然その品質効果を異にせるは勿論、人體活力の根源たる强力葡萄糖を始め、病體を賦活し健康體力を旺盛ならしむる貴重成分豐富に含有す。蓋しその一杯が百藥に優る溌剌たる効果を有する所以。

特に產前產後の補血强壯に最適！

增血補腎純粹藥用葡萄酒

飲用赤十字之作用　因本藥 絕大榮養素能增胃液完全推行消化力增血補腎更治

氣鬱血衰、精神恍惚、身體疲勞、四肢無力、胸隔痞悶、飲食不進、頭目眩暈、面貌黃瘦、咳嗽生痰、房後口燥、盜汗遺精、腰水不調

特爲產前產後婦女飲用補血滋强

治去惡阻婦健兒强之大靈藥也

○代售　全島到處各藥房各洋酒舖

臺灣總督府・傳染病研究所・陸軍衛戍病院　其他各地病院御用

○全島の藥店・洋酒店・雜貨店にて販賣す
○進物御贈答用に極めて體裁よく重寶です

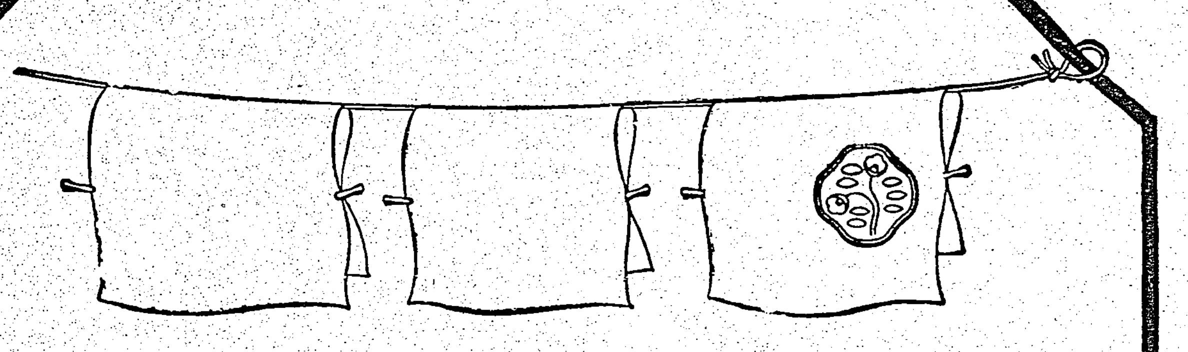

經濟で而も落ちのよい

せんたく用　資生堂雪文

五つの特長！

■水にとけ易く泡立ちがよい
■洗浄力強く生地を傷めぬ
■洗つた後に惡臭を留めない
■最後の一片まで無駄なく使へる
■白地を黃變させぬ

東京・銀座　資生堂

新豐原街建設
木造二階建資金二百五十萬圓
街民の宿望近く達成

【豐原電話】既報豐原四万餘街民の宿望たる市區改正は物資統制の現下に於て資材の入手甚だ困難ならんと一時は案ぜられて居たが稻垣矢上郡守が街民代表の一行を帯同して州、督府に其狀を陳情した結果當局に於ても事情を諒解して必要限度の統制物資の配給を見る事とした、茲に街民の熱望は一掃され愈よ十五、十六の兩年度に亙つて工事總資金二百五十万円を投じ全街木造二階建の整齊なる家屋を建設することとなつた、その資金の運用方法等を協議すべく八日午後一時より街役場會議室に於て都市計畫委員會、九日は臨時協議會を開催した、既に度々の地震に怯えて居た街民は始めて安堵の思ひをなし歡喜に滿ちてゐる

宜蘭大麻頒布式 を執行する

【宜蘭電話】宜蘭郡では十一日午前九時半から郡會議室で大麻並に曆頒布始奉告祭を行ふ

統制令施行打合

【臺南電話】臺南州では十一日午前九時より市公會堂に新統制法令打合會を開き督府より山口事務官州より森本勸業課長、森安商工係長、藤木屬その他關係官出席、兩市勸業課長、商工主任、各郡警察課長、保安主任、警察署、經濟保安主任その他關係職員、兩市商工會議所理事、州下主なる會社工場關係者、各種業態別組合長等の參集を求め今回施行を見た價格統制令、地代家賃統制令、賃金臨時措置令等の實施に伴ひ之が円滑なる運用と趣旨の徹底に協力を求める事となつた

價格統制令說明

【臺中電話】臺中州にては九日午前十時半から州會議室に市郡に街庄の關係係員、商工會議所役員七十二名を招致し坂口内務部長の挨拶があつて總督府の山口事務官、北原、大宜兩屬より右價格等統制令に就て詳細な說明と質疑に對する應答あり次で右統制令の趣旨の徹底竝關係事務要項、業種業態別組合の設立指導に關し通示する處があつた

一、價格等統制令
二、價格等統制令施行規則
三、地代家賃統制令
四、地代家賃統制令施行規則
五、賃金臨時措置令
六、賃金臨時措置令施行規則

街庄長打合會

【宜蘭電話】宜蘭郡では十一日午前十時から郡會議室で街庄長打合會を開き選舉事務に關し種々打合せを遂げる事となつた

松山軍屬慰靈祭

【彰化電話】彰化驛では曩に廣東方面へ派遣されて活躍中去る八月四日廣東省廣州市大沙頭にて戰病死した軍屬松山國民の靈を慰める為め九日午後二時から彰化寺で慰靈祭を嚴修したが、當日は小島市尹、友田署長以下官民多數列席であつた

有權者千三百餘名中 棄權は僅に百七十四票
中壢街の摸擬選舉は好成績

【中壢電話】中壢郡中壢街では來る二十二日の街協議會員選舉投票を滿点たらしめる為九日午前八時より中壢公會堂に於て三上街長が選舉長となり近藤庶務課長其他臨席の下に模擬選舉を午後五時迄行つたが有權者千三百五十八票内投票數は千百八十四票棄權僅か百七十四票で頗る好成績であつた

馬公街協議會

【馬公電話】馬公街では九日午後二時から會議室で「十四年度馬公街戸税附加税変更の件」を協議すべく臨時協議會を開いた副島助役から提案理由の說明あり議事に入り二三の質問あり諮問事項通り決定二時過終了した、それより懇談會に入り三浦街長の東海岸方面視察報告、馬公漁港完成に伴つて漁港としての利用改善策等につき懇談を重ね午後五時散會した

大麻頒布式
十一日臺南州で

【臺南電話】臺南州では十一日午前十時半より州會議室に於て昭和十五年度神宮大麻曆頒布始奉告祭

高雄宣傳講演會

【高雄電話】高雄市棄權防止期成同盟會では十日は午後八時より旗後の緊港クラブにて九日夜同樣三浦、山下兩顧問、藤田、中村兩理事弁士となりて宣傳講演會を開催し同九時過散會した

理想選舉大宣傳

高雄理想選舉期成同盟會では昨報の通り九日午後二時から市内をトラックにてねり廻つたが寫眞は時局下選舉のデモ宣傳振り(高雄要塞司令部第八二三號許可濟)

本紙を教材に 會員を指導
金瓜石に華僑購買會組織

【金瓜石電話】金瓜石では約二千餘名を有する金瓜石新民公會は設立以來各方面より寄せられた良き指導に依つて會の目的に邁進しつつあるがこれが今後更に有機的に活動を續ける共に東亞新建設の眞意を認識せしむる為め會員取締役以下の役員及指導員の游金氏(本島人)等は翡間の諸氏と相談の結果新聞を通して指導することに方針を定め十人以上の居住所に一購讀會を組織し本紙を購讀することに決定以て會員を指導啓發して興亞事業の完成に協力協調することとなつた

詔書奉讀式

高雄【高雄電話】十日の國民精神作興に關する詔書渙發記念日にける高雄州では午前中各官公衙、學校、會社等に於て夫々詔書奉讀式が行はれ又學生の徹底を期するため種々の會合をも為した

馬公【馬公電話】十日午前十時から馬公街では街公會堂に於て官民多數參集、三浦街長によつて國民精神作興に關する詔書の奉讀式を擧行した、同午後二時からは公會堂で馬公街主催により各官衙長、團體長、協議會員、區總代等會合し生活改善に關する懇談會があり午後五時散會した

臺南孔子祭

【臺南電話】第三回秋季孔子祭典は十日午前十時より臺南市孔子廟に於て川村知事始め市内主なる官民多數臨席の下に擧行山口督府學務官司式に依り終始、陪神、莫帛饌の諸儀奏樂裡に行はれ臺南市尹の祭文奉讀川村知事祝辭あつて臺南州教育會長、川村知事、委列者總代若林高工校長の順に拜禮引續き臺南明治女子公學校生徒の孔子頌德歌合唱、徹饌、送神の儀を以て同三十分閉式した

棄てるな一票
各地で防止に腐心

玉里【玉里電話】花蓮港廳玉里街選舉肅正同盟會では棄權防止選舉肅正を中心として、去る六日午後七時三十分より午後十時迄玉里公會堂に開催、主催者側は中村理事官代理鈴田警務課長、富木地方係長、臼木属、櫻井庶務係長、郡より玉里郡守、園田、野々田兩課長、外係部長高田地方係長始め管内各地の有志六十名參集肅木庶務係長の開會の挨拶ありて議長始め管内各區長の挨拶の辭あつて選舉肅正に對し河東、元村、高橋、清水、李蔡山、森本、中村、鈴田の諸氏より夫々所見の開陳あり又主催者側よりは富木、中村、澁川兩講師を招聘した、先づ講演前に選舉肅正に關して中村街庄主任より、時局下に於ける自治警察と選舉の意義に就き說明引續き選舉外部主任の「公平選正なる選舉の勅」に付き講演、何れも一般聽衆の氣分を緊張せしめて終りに服部庄長の挨拶あり同五時頃盛況裡に閉會した

講演會【員林電話】台中州員林郡主催選舉講演會は去る九日午後二時より郡下大村庄公會堂に於て開催されたが、定刻前庄民の九百餘名の有權者の為めに會場は立錐の餘地なく、來るべき選舉に對する熱意振りを示して大いに

竹東【竹東電話】新竹州竹東郡竹東街では選舉の万全を期する為め竹東街三ヶ所投票所管内の有權者を去る八日午前九時より同派

大甲街摸擬選舉

【大甲電話】台中州大甲郡大甲街第一回街協議會員選舉投票は去る七日午前十時より十一時半迄大甲公學校講堂に於て施行された、選舉長田村街長、立會人高田照治氏、監視員大井郡守、鈴木街庄主任、中村分室主任、村上總務部長、大宮司部長、諸氏監督者として乃木希典、東郷平八郎の五名を投票した、當日選舉有權者一八八名の内投票者一二八名、無投票者六〇名であるが投票數一二八票の内で有效投票一〇八名で無效投票二〇票があつた

竹東出馬顔觸れ

【竹東電話】新竹州竹東郡當局では總選舉も間近に迫るので熊谷郡守始め職務、警察兩課は選舉の實を擧げると共に棄權防止等に総動員で大童の活動を為してゐるにも拘はらず竹東街を除く外横山、北埔、芎林、峨眉、寶山五庄の如きは無風狀態で何れも官選內示後から云ふ氣構へで未た氣勢があがつてゐない、竹東街定員十四名當選員官選組内台人中一、二名退陣者を除いては殆ど重任されるものではないかと云はれてゐる、因に今回立候補の名乘りを揚げるべく豫想されて居る顔觸れを擧ぐれば

内地人側奥田麗吉、小宮菊次兩氏本島人側林榮添、林家菜、曾延華蘇廷潤、邱丁輝、彭錦球、彭作衡古記生、何添讓の面々が出馬を豫想されてゐる

棄權防止講演
玉里街で開催

來るべき總選舉に對する花蓮港廳玉里街各地に於ける選舉肅正棄權防止講演會は左記日程に依り各地共弁士數名に依り講演しつつある

八日午前九時末廣保甲事務所、八日午後二時三笠保甲事務所、九日午前九時落合集會所、九日午後二時長良保甲事務所、十日午前九時玉里公會室、十日午後一時三笠保甲會館、十一日午前九時觀音山公會室、十一日午後一時春日公會室

桃園も犧牲買

【桃園電話】第一期作の凶作で苦杯をなめた桃園郡下農民も本二期作は平年作以上の豐作豫想で今收穫の眞最中、天候の關係で籾の乾燥が進まないが天候がどんなに惡くても本月末迄には乾燥出來得る見込みであるので農民達は一陽來福の形で何れも北叟笑んでゐる一方各籾米所、產業組合では本期上

現在の苦衷を陳情する模樣である

農民の賣惜しみに 業者が焦慮
近く代表が陳情

【嘉義電話】米穀實施後に於ける台南州米穀同業組合の第一回納入米割當に對し嘉義地方では去る四日斗南の三千七百袋西螺の六千六百袋の納入命を受切りとしてその後始めて順調に取運ばれてゐる、然るに此の間同業組合より發表された規定價格と一般で取引きされてゐる價格は實際に於て多少の隔りがある上に最近米の生産減收に依り今後米價の値上りを豫想する生産者の賣惜みの為め十四期米粟及び蓬萊米に於ては割當てられた數量を充たす為めには籾千斤に付二三円高で買上げるといふ結果で可成りの犧牲を忍んでゐる狀態であり嘉義地方の業者も此の對策に頭を惱まし十日市内某所に於て代表者が集まつて善後策に就き種々打合せを行つた結果近く當局に對して

り米穀統制に入るので各自に割當られた責任數量の玄米を獲得する為統制價格より籾千斤當二円乃至六円上廻りして籾の買收を爲してゐるがこの買收戰は本月末の期限切迫につくものと見られてゐるこのため當業者は相當の損失を蒙るものと見られて居るが農民達はそれだけ得する事になるので目下の所「豐作」と「プレミアム」の利得の二重奏に喜び勇んでゐる

燈火管制用の 遮光カバー
西氏が發明特許出願

【台中電話】燈火管制用の完全遮光カバーの出現で一般家庭に朗報——考案者は台中敷島町七ノ五西勘氏で氏がこの画期的新案カバーの研究に乘出した動機は既製の防空カバーや管制球は取附け並に取外しに手數を要し且つ警戒管制の際用としては適しても空襲管制の際に役立たず消燈の外なき狀態にあつた、これを遺憾として苦心研究の結果創案したもので從來の物とは全然趣を異にし、素材そのものからしてベニア板を以て巧みに作製してある、この斷面は特殊な考察がなされてゐる為め不時の燈火管制に最も簡單迅速に使用されて管制中に在つても諸般の仕事に從事することが出來、尚之を富籠し得るやう優美な裝飾が加工されてあるので室内裝飾の具ともなるといふのがこの新案カバーの特色である 右製品の新案特許の手續きをとるとともに出品し督府防空課に實地試験を依賴したがその結果使用價値十分ありとの折紙が附せられ、更へ當局の後援で台北市公會堂で開催された本社主催時局・商支展第三會場防空の部に出陳したが好評を博した由である

國防獻金

【臺中電話】臺中市後龍子二二六劉昌氏は僅か午後ら國防獻金として金六円を、又臺中鎮西市の林炳超氏は金穀部公學分校の祝賀會より寄せらるる公學校代表者社先氏は金穀部進動に功多かりしに依り贈與せられた賞金十五円を獻金されたのをその國獻にと各各市兵事課に提出した

臺南郡守市尹會議

【臺南電話】臺南州では十一日午後一時より會議室に郡守市尹會議を開催するが諮問事項左の如し
一、昭和十五年度に於て州施設として特に考慮せんとする事項に關する件
二、第二回總選舉施行に關し各郡市における取締狀況に關する件

郡畜產係獨立

【台中電話】台中州では畜產業の進展と共に畜産行政機構の改善整備を必要とする為昭和十一年五月一日訓令改正を以て州に畜務係より畜產係を分離し昭和十二年八月一日農會より畜產會を分離新設せしむる等着々内容の充實に努めつつあつたが獨り第一線に立つ郡に於ては畜產は農林係の一部門として處理されてゐたので、今回十一月九日附訓令の改正に依り郡の農林係より畜產係を分離新設する事に決定 畜產專任者を係主任に昇格し畜産業の發展により一層促進する事となつた

臺中市黑一色
きのふから防空訓練

【台中電話】台中市第三種防空訓練は十日午前九時二十分發令の警戒警報發令と共に防護團、壯丁團等夫々活動を開始し待機中午前十一時彰化方面より北進中の敵機は台中市上空に現はれた、敵機は高雄市から更に北進中であるとの通報に接し空襲警報が發令され正午台中市上空に現はれ敵機は市内に爆彈を投下したと假想し防火防毒等の猛訓練があつて後空襲警報解除後一時再び敵機襲來し空襲警報發令同二時解除、續いて同四時より同五十分まで市内各所に防火防毒訓練が行はれ夕刻迫る頃警戒管制に入り午後七時再び空襲警報が發令され同三十分解除市内は黑一色のまま徹宵活動が續けられた

田舍者二人大盡遊び
怪しと睨まれ正體暴露

【台南電話】台南州新豐郡歸仁庄許昌大の丸旅館に打連れて投宿〝俺の親爺は一ケ月前に死んだので遺された數千円の財產で大いに散財するから女を二人世話してくれ!〟と旅館に三十六円の札ビラを振舞ひと台南市内某の女歳氏阿英(一七)を呼んで七十二円を捨らし三泊して姿を消した田舍青年を怪しとにらみ捜査中更に本町三丁目鄭英旅館に前記女を連れ夫婦と僞名投宿しようとしたのを引致取調べたところ東石郡布袋庄新塭三三六蔡天貴(一七)同所四九蘇春安(一九)の両名は田舍者と判明共謀で去る十月下旬布袋庄新塭蘇和方より金三百三十円を竊取して逃走更に同庄林東綢外六名より二百餘円を盜み打連れて來南直ちに林デパートにて田舍服を脱ぎ棄てて洋服ネクタイ靴を新調都會青年に成りすまして大盡

賃金等統制打合

【高雄電話】高雄州下の價格賃金等統制に關する打合會は十日午前十時より高雄州獎勵館に於て開催された、總督府より山口事務官外三名、地元では州市郡の商工關係官民二百餘名出席、十月二十七日附府報片手に山口事務官の說明があつて後十月二十七日以後の取引

全市民に豫防注射
十四、五兩日再施行

【台南電話】今夏流腦の猖獗は台南州民を戰慄せしめ其熾烈なる傳染力に鑑み州當局にては之が根絕を期し去る十月に於て州下一齊に流腦豫防注射を實施せしめたが十月二十二日より十一月二日に至る台南市の實施成績は十三万市民中より既に實施濟の者を除いた豫定人員十万二千六百二十人に對し實施人員は第一回八万八千六百九十二人第二回八万五千百二十五人と第二回に於て却つて減少を示し未だ豫期の目的達成に至らぬ現狀にあるので來る十四、十五の兩日孔子廟に於て再び之を實施する事となつたので流腦撲滅に市民各位の自覺と協力を要望してゐる

宜蘭街區總代會

【宜蘭電話】宜蘭街では九日午後二時から公會堂で改選後初の總代打合會を開催し左記事項につき協議した
一、街協議員總選舉に關する件
一、建國神社竝に臺灣護國神社御造營奉賛會寄納會に關する件
一、納税期に關する件
一、國民貯蓄に關する件

防犯協會設定
臺中州で立案中

【台中電話】台中州警務部では犯罪防止の觀念をより一層民衆に徹底せしめ歩一歩犯罪の撲滅を目差してこれまで機會ある每に防犯宣傳に努めて來たが今回愈よ他州に倣ひ防犯協會を設立すべく擬籌その他を立案中近く成案次第發會式を擧行、手始めに各市郡驛場、映畫館等に於て防犯巡回映畫會を催す事となつた

番殖馬
臺南州で大移入

【台南電話】台南州馬政十ケ年計畫に基く馬產獎勵のため州畜產會馬河技師は去る十月四日内地へ出張東北地方にて繁殖牝馬四十四頭役馬八十八頭並に督府補助により其他牡馬二頭の買付を濟ませ來る十四日頃着臨の豫定であるが右購入馬中種牡馬二頭は夫々新營、虎尾役馬鍛錬所へ繁殖牝馬八頭は州種畜場へ役馬一頭は大埔畜產馬牧場へ收容するが他は総て一頭に付き繁殖牝馬二百四十円、役馬二百円を補助民間へ拂下げると共に現在飼育せる

台南種畜場、嘉義競馬場、大埔牧場の各一頭に新に二頭を加へた州所有種牡馬により無料種付をなし馬產の實を擧げんとするものである

曾文郡道路網
全保甲民出動して鋪裝完成
新年度から橋梁擴張

【台南電話】台南州曾文郡下の產業道路は去る二月より郡下の全保甲民が總動員してマカダム鋪裝に從事既に九月末で完成を見たが目下麻豆、佳里間の新開鑿道路も保甲民の努力奉仕に依り着々進捗して居り本年末迄に竣工を見る豫定である、一方產業道路網の完成と共に橋梁の狹隘が感ぜられ、之が增設、修補工事も六日地方課長以下の實地調査に依り十五年度より着手する筈である

職工同志大立廻り

【高雄電話】高雄市旗後町四ノ一四號製造業洪名方職工陳榮玉(二〇)李水源(一三)の兩名は日頃から仲悪く九日午後九時半頃主人が不在中仕事場に於て些細な事から口論となり果は皮切り用小刀にて渡合ひ陳は頭部に李は肩間及び左肩その他數ケ所を負傷し兩人共人事不省に陷り仕事場にて苦悶中を通行人が發見直に高雄署に急報したので署から早川司法主任外係員二名が現場に急行した、陳、李の兩名は附近病院に擔ぎ込まれたが負傷で生命を氣遣はれて居る

新竹州國演會
十一日 中壢公會堂で開く

【中壢電話】新竹州主催の第二十回國語演習會大會は十一日午前九時より中壢公會堂に於て盛大に開催する

青果同業評議員選舉

【臺中電話】臺中州青果同業組合では九日午後一時より會議室にて同業組合會を開催、出席代議員六十名、先づ今井副組合長の挨拶あつて評議員選舉を行つた結果、次の通り夫々當選決定し同三時頃閉會した

田中一郎、蔡啓祿、劉金生、林茂巳、陳□、曾君昌、沈振乾、葉水泉、陳金龍、廖大、

派出所落成式

【東港電話】高雄州東港郡佳冬警察官吏派出所新築落成式は総工費一万二千四百七十円を以て一月二十日起工以來工事順調に進み九月十二日を以て竣工したので九日午前十一時同派出所構内に於て加藤州警務部長、三濃警部、德重郡守、藤原警察、神保庶務兩課長、藤恩警察委員長以下保甲役員及官民有志百餘名參列の下に落成式を擧行し藤原警察課長の開式辭に次ぎ工事經過報告、藤委員長の挨拶、德重郡守の式辭、知事告辭(加藤警務部長代讀)横山東港街長の祝辭等あつて同十二時近く閉式した

蠅、油蟲を退治

【台南電話】台南市衛生當局が去る七月十五日より十月十五日に至る三箇月間傳染病撲滅を期し懸賞附にて之が媒介たる蠅、油蟲、同卵の驅除督勵をなした結果、蠅二百十三万二千七百二十七匹、油蟲五万一千百七十二匹、同卵一万四百五十五個と云ふ好成績をあげたこのため各戸に配布した油蟲驅除ダンゴは三十万個の多きに及んだ

西螺青年團查閱

台南州虎尾郡西螺街聯合青年團查閱は八日午前九時半より西螺男子公學校校庭に於て查閱官始め來賓多數臨場の下に閉催永井聯合青年團長概況報告の後閱團分列行進、國旗揭揚、國歌奉唱ついで聯合青年團長及郡聯合青年團長訓示台南州青年歌合唱あつて午前十一時過ぎ終了午後一時十分より街主催聯合青年團辯論會を閉催したが當日の成績は次の如し

△一等四七點番社△二等三七點頂埔頭△三等三三點崁腳△四等二六點頂興△五等一七點西螺四△六等頂梢△七等西螺十△八等埔心△九等小茄苳△十等鹿場△十一等三塊厝及新社△十三等西螺七△十四等新毛△十五等埔心二△十六等社口

幼兒が火達磨

【高雄電話】高雄市旗後町四ノ一二九新里幸太方で(主人は公用にて不在中)九日午後十時過ぎ發火、三歳及び生後八ケ月の二兒が火達磨となつた處を附近の下敷及び盛岡兩氏が急を知つて駈けつけ二兒を抱え出したので燒死を免かれたが、原因は電球が切れたため母親がマツチ三本をすりこれを買ひに外出した捨てたまま電球を買ひに外出したので全く母親の火不始末からと見られて居る、損害は殿室一室にて僅少の模樣である

澎湖は荒天
猛烈な季節風

【馬公電話】定期船鳳山丸は十日も荒天により缺航、澎湖地方は猛烈なる季節風が吹捲くつてゐる

毒殺說解消

【嘉南電話】(既報)嘉南市西住町一ノ二六三王江本(二七)の毒殺說流布に就き嘉南署では全刑事を動員して死亡診斷書を書いた吳内科醫院主其他關係者を召喚取調べをなした結果同人は喘息氣味であつた所當夜急性腹膜炎的症狀を呈して急死した事判明、人騒がせ的事件も幕がついた

釜田課長水害視察

警務課巡閱、選舉視察で玉里街滯在中の釜田花蓮港廳警務課長は十一月七日清水玉里街長其他を伴ひ道次の豪雨被害地たる三笠保甲移民地を視察し善後策に對し各被害民の意見を聽取するところあつた

鄭紅氏逝く

基隆郡瑞芳街三爪子字奧寮子二一番地鄭紅氏(六七)は去る七日午後四時頃旅硐坑内に於て突然腦溢血で逝去した氏は基隆炭礦時代より今日迄瑞芳の坑內監督として勤續すること廿數年、葬儀は瑞二爐葬禮の禮を以て八日午後一時三十分より猴硐驛前に於て宮川瑞芳街長宮崎基隆炭礦常務次長其他地元有志多數會葬の下に佛式に依り嚴肅に行はれた

ハリバの街頭宣傳

東京田辺商店では今度臺北に支店を新設する事になりこれを期に榮養劑ハリバの大々的街頭宣傳隊を繰出し三日間に亙り市内を初め廳次全島各主要都市に及ぼす豫定である。

耳鼻疾患
效果本位で 信用第一!
大木耳鼻藥
(價格)二十錢・三十錢 五十錢・一円
各地藥店にあり
東京 大木合名會社 大阪

太陽燈
光線療法講義錄 菊判三百六十餘頁 挿圖多數上下二冊 特價三圓
光線●病氣は光線の不足から
カタログ進呈
東京下谷區西町小學校正門前 製作元 日歐商會工場 電話下谷四九一番
本邦唯一の組織的研究會にて病人も健康者も治療師も必讀の書 本郷光線研究所
東京市本郷二丁目

グリコノ ミセデ ゼンタイ トマレ

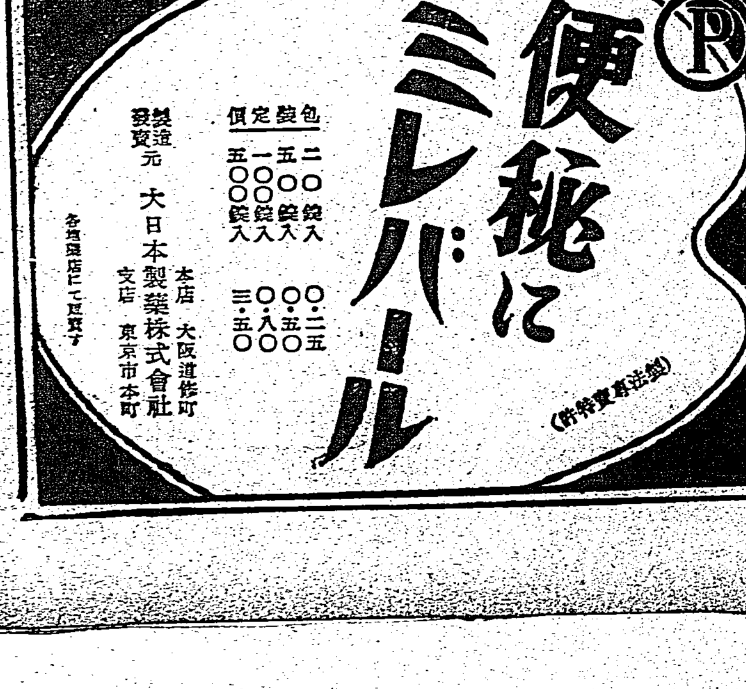

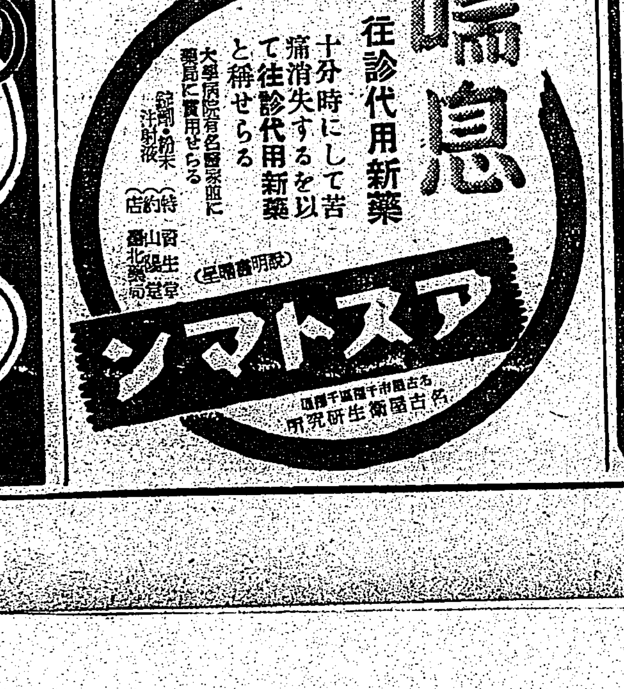

萬なかだち
職人 至急入用 煎餅 生菓子 人を問はず 朝日堂 臺北市入船町・榮町
店員至急入用 榮町二 盛進商行茶舗
職人及徒弟 内地人入用希望 臺中州大甲郡沙鹿街 村井洋服店
女事務員並給仕人 内地人十八歲以上教育ある者 募集
女店員入用 内地人 本人來談あれ 十八歲以上 公會堂正面京町 メロン商會
女給三十名 至急募集 多忙により 臺北カフエー 永樂
結婚調 臺北市表町
結婚相談 臺北市表町
染替 京都行 本島人 死藏古着更生 臺町三 京染店
賣自動車 五年フォード 臺北 ボレー
賣タイヤ 東京再製 臺北蓬萊町 電5096
讓店 島都中心地帶 本町三電五六二六
株式、電話、金融、土地 臺北太平町二 電四、六〇八
家屋土地賣りたき方は 臺北 旭屋 (電二〇八八)
電話 商品 賣買 臺北市末廣町一ノ二 旭屋
土地建物 賣買仲介 臺北市末廣町一ノ二 旭屋
金融 電ワニ多三成社 商品券高價買入 電五六一七

中風 高血壓 腦病
原因から治す 血液大掃除療法

血壓が高くなると圖の樣な症狀が表はれ、最後に腦溢血、中風に襲はれます。

この原因は酒、煙草の害、腎臟炎、糖尿病、便秘が因で血液が濁り循環が惡くなる爲です。之は一時的な腦病藥や血壓降下劑丈では治らぬが、濁り血を淨化すれば根治できる、と言ふ結論から血液の大掃除療法が發明された。

之は東京帝大の今津佛國理學博士が苦心研究の末、ある植物から血液淨化力の強い貴重なホルモンの採出に成功し、之を使用簡單な内服藥に應用したのが、目下大評判のリキシン「イマゾ」です。

本劑は病氣の原因となる血液中の毒を除き、濁った血を淨化する。即ち血液の大掃除をするので、動脈硬化が治り、血液の循環がよくなって速に血壓が下るのです。從って上圖の症狀も治り、腦溢血中風が豫防できます。

中風は治る

これまで中風で手足が不自由な人でも、リキシンで血液の大掃除をすれば舌モツレや手足のシビレは勿論、半身不隨も一日一日と目に見えて快方に向います。

明日と言はず今直ぐリキシンを服用して一日も早く全快せられよ。

リキシンは八日分僅か一円五〇で全國藥店に有。本新聞名記入し大阪市天六の今津化學研究所へ申込めば血液大掃除療法を無代進呈する由

武井武雄氏の"童語帖"を手にして

池田敏雄

世に幼兒の言葉ほど奇想天外なものはない。大人の想ひも及ばないやうな素晴らしい表現をして我我を惑はせる。幼兒のカタコトを聞いてゐると、子供ほどかはいいものはないと思ふのである。

先に武井武雄氏が上梓せられた「童語帖」一巻は、この一年の間にお子さん二人が喋はれた言葉がその供養の一端にもと、如かりし日の言葉を追懷し、それに美しい挿繪を添へて刻録せられたものである。この本が屆いた夜、私はあまりの嬉しさに仕事も手につかず、明朝までと云ふのに、却々はかどらなくて困つた。さうして、無聊に氣をとられ、算術の宿題の計算を間違へて叱られた小學生の頃が思ひ出され、ひとりでおかしくなつてしまつた。

○

この本は限定二百部の私家版。一年一本の恒例による武井猪伯の第五冊目の豆著である。和紙を袋綴にした純和裝本で、序と奥附以外の文字は全部木版刻である。版木に文字を刻むことの、如何に至難な技であるかは云ふまでもないが、これほどまでに文と字と畫とが渾然として融け込んだ本は稀れである。

まごころこめて版木に刻んだ文字と繪を、手で漉いた紙に、一々手摺した本の美しさを、これ程までにしみじみと感じたことはない。

あーひろひろ
際どりのなき聲なり、成人のつきあひにてはホーホケキヨと申さねば聞こえぬところなれど、わらべの耳は溷至なり

こじしん　こじしん
のこぎりをひくおと、世人いふところのゴキゴキはいかにもさびつきたれど、この音なめらかにして、よくきれる心地するなり

○

今はなき照武、可矢この二人のお子さんの無邪氣な言葉が、慈愛深き父君猪伯の名文によつて刻録せられてゐる。或ひは

夜もふけわたりたるころ、せうべんにつれゆけるこども、空の月をまどより、いとほそりたる月を見て、あれは何かといふ、お月さまと答へたれば「なアンだ、つまらないものになつて了つたなあ」とそのれいらくぶりにうちおどろく

等、どの頁をひもどいても、つつみかざりのない子供の生活があふれてゐて、微笑ましくなる。手にとれば"吾子"を思ふ猪伯のあたたかい親心がひしひしと胸にせまつてくる。とかく感激の少ない大人の味氣ない生活に、潤ひをもたらすこの繪本は、まことに珍重すべきたのしい本である。（菊半截、一〇・七五、東京市豐島區池袋二ノ一〇二二、蛋の塔印書館刊）

「童語帖」の挿繪

十

十一

江野澤恒氏の「ケソン傳」

上田宏堂

予は亞米利加主權下に於て、天國の如き安息を得んよりは、困苦缺乏地獄の如くであつても、寧ろ比律賓の獨立を選ぶ。—ケソン

マゼランがセブー市對岸のマクタン島に上陸して以來四百年間の近世比律賓の民族史は、一面して獨立への抗爭であつた、その間幾多の革命志士が多彩なる歴史をのこしてゐることは歴史を愛しないかかる血脈を受け継いで最近の比島政治を指導し來つたマヌエル・エル・ケソン氏の登場は一滴の血を見ずして昭和十年十一月には十年後に獨立を約束された、獨立準備政府の樹立を見るに至り、自らは一千四百万比島民の熱狂的投票を得て初代大統領に就任し複雑微妙なる國際政局に臨み着々と所期の目的に邁進してゐる而して比島の獨立は果してT・M法の示す通り實現するか否かの問題は、内政の諸問題を併せ考へる時輕率なる豫斷を許さぬ事情にある。然し兎も角建前としては六年後には四百年の桎梏より離脱して台灣の高雄から南へ三百五十浬距たる所に新獨立國が誕生することになつてゐる。その立役者であり獨立後に於ける政界の唯一人の中心人物であるケソン氏の生立ちから四十年前米軍と奮戰したアギナルド將軍の率ゆる比律賓獨立軍の士官時代を經て政界に乘り出した當時の經緯やT・M法案獲得をめぐりての活躍から、大統領としてのケソンを遺憾なく描き出してゐる唯一の著書が今回江野澤恒氏の手に成つた時節柄でもあり、多少とも南方問題に關心を持つてゐる人士にとりては比島事情を知る好個の資となるだらう（菊判三三八頁二、〇〇円東京日比谷、大阪ビル・ジャパン・パブリシチー・エイゼンシー）

有島生馬氏の無韻詩五首

林本源庭園に遊んで

第二回府展審査員有島生馬氏は、去日離台にさきだち板橋林本源庭園を寫生、その餘暇左の如き漢詩を作つた

板橋林本源別墅即興無韻五首

閑靜少過客　樹鳥聲啼鳴
來尋池畔閣　自作畫中人
○
蒼木徒亭々　樹石蒼苔書
騷人俯橋欄　池影碧玉來
○
第宅今無住　蝙蝠謝主侯
庭通後閣底　樓欄美容開
○
歴落常青々　黄花獨應節
亭子翻圍主　閑涉東都顏
○
舊屏擁烟裡　丹青剝落凋
却引騷人興　板橋庭院秋
（十月亭）

ちなみに十月亭とは「有」にちなむ氏の號である（寫眞は林本源庭園）

謎の聽診器（下）

醫學博士　保坂孝雄

雨のこめかみに四角な頭痛膏をはつた蒼白い顔、それがかすかに動いて行燈の灯に、むしろ色つぽかつた手首を少しはやせてゐたが、打つ脈に變りはなかつた口を開かせて見た舌の面はさしみのやうに赤かつたが、それも普通といへばいへないものでなかつた胸に手をあててみたが、熱もなかつた、だがまなざしだけはものういやうにうつとりと宙に揚げたつたので

「これはお年頃の娘によくある氣の疲れと申して、二三日わしの藥を服用すれば治りますこと必定ぢや、御案じ御無用になさいませ」

とはいつて歸つては來たのだが、聽診器を通しての彼の耳に入つてきた「ザワザワザワ」といふ妙な胸の内の音のことをおもふと、自分の醫術に對する自信も足もとから砂の山のやうに崩れて行くのを隙なく思はないではゐられなかつた、その音は今までの胸の病には聞いたこともないのであつたので歸るなりすぐに書架から數多い西洋醫書を片ぱしから調べ上げてみたのだ、しかし書物にはそんな「ザワザワザワ」といふ呼吸音について少しも記載がなかつた

彼はその豐かな經驗と、廣い文獻の造詣とをもつて繰返し繰返し考へて見た、しかし、結局は無益であつた、まだまだ、自分の知らない世界があるのだ、とあきらめてしまふわけにもゆかなかつた

その瞬間

彼の學問に對する誠意は、そんな卑怯な態度を許さなかつた、何をおいても今日の夕刻の往診の時まで病名を定めねばならぬ、醫學であらうか、いや、彼にはさう斷言する自信がなかつた

彼の考へは幾度も同じところをさまようて行きつくところはただ「藪もたかがゆるんだな」といふだけであつた

何處かで百舌鳥がけたたましく啼いた、杏庵はふと庭の一隅を見た、柿の枯木がすつかり裸になつて、長い影を地上に落してゐた、その淋しい姿、彼の心にさつと冷い風が吹きすぎた、だが、日當りの好い縁側にはほつこり陽の温かい味を吸ひ込んだ座布團の上に愛猫のたまが何の屈托もなささうに眼を細くして寢そべつてゐた

彼はそれを見ると自分も縁側へ腰をかけて、小春日和の温かさを身體にうけてみた、傍に、彼が著はしたものだが、半ば開いた「漢蘭新醫林」の上に文鎭代りに置いた舶來の聽診器がなめてもよい程綺麗な艶で主人の愛着の流し眼に答へてゐた、いつか、赤蜻蛉がその白い象牙の胴に羽根を休めてゐたが、時折りの微風で、讀みさしの頁が、バタバタと鳴くと、赤蜻蛉はまたツイとおびへたやうに飛び離れたりしてゐた、しかし、その蜻蛉の動く姿にそそのかされて、何時の間にか爪をたててたまはすきを狙つてぱつと蜻蛉に飛びかかつたその瞬間、落ちついた氣配に大きな波動が起つて蜻蛉はひらりと輕く外れた、ととん、カッと固い音が一つした、ゴム管を離れた聽診器の先が足下の沓ぬぎ石の上に轉げて落ちたのだ

「これ、たま何をするッ！」

杏庵は驚いてそれを拾ひあげてみると、無殘にも名工彫金入念の象牙彫龍の眼にひびが入つて、そこから胴にかけて割れ目が……

「おお、折角大事のこの聽診器……」

だが、じつとその象牙の割目をみつめてゐた一瞬、杏庵の顔は緊張がゆるんだやうに見えた

「や、さうであつたか」

杏庵はさう呟くと、その顔に赤味を帶びて和やかな色が浮んで來た

「先生！落しなさいましたか」

割れた聽診器を手にして立つてゐる杏庵を見て、入つて來た弟子の利右衛門は心配さうに聞いた

「分つた、利右衛門！」

杏庵は嬉しさうに答へた

「え、何かでございます」

「何がつて、まあ、これを見ろ、越後屋の娘の病氣はやつぱり二三日で治るであらうといふことさ」

二人の眼の下で割れた象牙の胴の間から、陽の光にうろたへ騷ぐ一匹の蜘蛛は、やがて杏庵の手の外から糸をたよりに何處かへ逃げて行つた

聽診器の内に巣ごもりしてゐた一つの昆蟲の動きが「ザワザワザワ」といふ奇怪な音のもとであつたのだ、暫く名醫としての自信を取り返した彼はそれでも、どうしても「から、から、から」と時々うれしく笑つてしまふ氣持にはなれなかつた

彼は餘りに聽診器にのみたよりすぎた自分の、醫師としての未だ未だ拙さをしみじみと感じて、寂しい微笑を洩らしただけであつた

批評と紹介

◆病院船（大嶽康子著）　赤十字の看護婦として從軍せる著者の日記で、召集令を受けて、征途につき、野戰病院や病院船で、親身の看護をする實狀が、よく描かれてゐる。讀者は戰場に於ける看護婦の貴い獻身に自づと頭がさがるであらう（四六判假綴一八二頁一、〇〇東京市小石川區雜司ケ谷町一一七女子文苑社）

小兒良藥　樋屋奇應丸（ヒヤキオウガン）

發育の推進力
救急・治病・保健の綜合効果！
—主効—
感冒熱、氣絶
引ツケ、夜泣き
疳むし、乳吐き
青便、下痢
智恵熱、胎毒
はしか、痘瘡
肺炎の豫防に回復に
虚弱兒
定價　二十錢　三十錢　五十錢　一圓　徳用包　一圓
大阪天滿　本家　樋屋合資會社

咳
—主効—
たんせき、喘息
感冒咳、百日咳
氣管支炎、喀痰
肺炎、肺結核の咳
V—23

咽喉を護れ！
咳が出る、痰が切れぬ
發作が起りさうだ！
輕いせきにも
スグ『ベルマン』
舊來藥と異り少しも中毒性なく老人小兒にも安全で、而も鎭咳効果の優れた最新の咳止藥です
殊に心臓保護の特色ある故、たん咳は勿論、特に心臓衰弱の危險多き、ぜんそく、氣管支炎百日咳等の慢性症に好評です
この一服！
苦しい咳と發作を和らげ
痰を切りて
呼吸を樂にする

中毒性なき咳止め
ベルマン
定價　三十錠　一圓　二百錠　三圓
試用　三十六錠　各地藥店にあり
發賣　大阪　東京　丹平商會

オイン
コドモのかぜねつにゼヒ常備！
オインは大人の解熱藥と異り全く小兒の體質に適應した、副作用絶無の小兒専門藥で、少量で、服ませ易くスラ〳〵と熱を下げる愛兒の守護藥です

主効
かぜ、ねつ
はやりかぜ
はしか、扁桃せん
百日せき
其他
定價　廿五錢ヨリ一円廿錢
丹平商會

重大なる使命
新化學療法劑の發見は、人類を幸福にする、近代化學最上の學動なりと稱せられてゐる。併し、今やその濫用時代となつて、その奏効期間に對する誤つた觀念、その用法に對する無自覺等が流布され、正しき療法が害はれつゝある樣である。
アルバジルは二個のスルフオンアミド基を有する國産最初の高分子化學療法劑なりしため、大學病院、各地大病院に於て歴史的な實驗が行はれ、その臨床治驗例は淋疾治療の劃期的な業績として報告された。
由來、治療藥に對する世の信頼は、常に其の最初の製品に集まるものである。即ち、研究實驗が十分に且つ凡ゆる方面から行はれる結果、その力價に安全な保證が與へられるからである。
アルバジルの責務は此等幾多の權威ある實驗に信頼し、化學療法劑の標準と稱せらるゝ重大な使命を果さんとするにある。

根原的作用……
從來の藥物は、單に尿道粘膜に生棲する菌に對し、表面的な殺菌作用を行ふに過ぎなかつたが爲めに、慢性淋疾の根治は不可能とされた。然るに—
アルバジルは之に反し、其の奏効は全く根原的な化學作用によるもので、内服せるものは腸内より吸收されて血液中に移行し、直ちに體液と共に全組織内を循環し、深部病竈に浸潤、強力、峻敏な化學作用を營爲する。されば、從來慢性淋疾の源と稱せられ、治療の手の及ばなかつた尿道側管、皺襞網狀細管等にも何等の抵抗も無く浸透し、分泌物疼痛等の自覺症狀を極めて短期に消退せしめ、而も再發の懸念を與へない劃期的な新治療劑である。

治療の速度……
大學、大病院の諸權威者によつて發表された幾多の文獻を綜合觀察すると、アルバジルの効果は、大体左の如き治癒經過を辿ることが明らかにされてゐる。
三日間の内服にて—
一回二錠食後に服用し、一日六錠宛を三日服用せしめる方法を、學術的に、一面衝擊療法と稱せられる。アルバジルの内服により一衝擊期間に淋菌陰性となるものは二〇—五〇%なりと稱せらる。
六日間の内服にて—
第一回の衝擊療法に於て、淋菌猶ほ陰性とならざるものは引續き第二回の衝擊を行ふことによつて五〇—七〇%の治癒成績を收め得ることが發表されてゐる。
九日間の内服にて—
頑固なる淋疾には屢々數回の衝擊療法を反覆するが、第三回目の衝擊は第二回目を終了後、三—五日を休藥して續行する。本療法期に於ては七〇—九〇%の治癒率が報告されてゐる。爾餘の難症も衝擊療法の延長、服用法の變化等により成功せる治驗が報告せられつゝある。

【適應症】
急性、慢性淋疾・膀胱炎
扁桃腺炎・齒齦炎・中耳炎
耳下腺炎・齒槽膿瘍等

包裝（著名藥店に有）
二十錠入（三日量）四円
百錠入……拾七円
最寄に品切れの節は本舖に直注文を乞ふ
内地定價
株式會社　山之内藥品商會
大阪市東區道修町
東京市日本橋區小舟町二
海外支店所在地　奉天・北京・廣東
急性淋疾に　慢性淋疾に　アルバジル錠
A.L.B 23

有難き御令旨を體し 全國的國民運動 十四日を期し一齊に展開

結核豫防と恒久的實踐

畏くも皇后陛下におかせられては去る四月二十八日內閣總理大臣に對し國民體力の向上に關する有難き令旨を賜つたが政府は令旨を奉體し來る十一月十四日を期し全國に亘り大々的に結核豫防國民運動を開始し輿論の喚起を促すと共に、豫防生活の實踐を圖り以て御令旨に副ひ奉ることとなつた、台灣も中央と相呼應し總督府、州廳、市街庄擧げての態勢を取り、又民間側にても財團法人結核豫防會台灣地方本部、財團法人台灣結核豫防協會其の他各種團體協力の下に結核豫防に關する國民的關心を喚起し豫防知識の普及を圖るべく、左記種々の計畫に基き一大島民運動を展開し結核豫防に對する恒久的實踐を期する事となつた

令旨御趣旨の徹底

十一月十四日を期し市街庄主催の下に、令旨奉讀式を擧行する官公署、學校、會社、銀行、工場團體、病院等に於ては十一月十四日以後朝禮其の他適當なる機會に、令旨奉讀式其の他の方法により、令旨御趣旨の徹底を期する

結核豫防に關する啓蒙

（結核豫防展覽會）財團法人結核豫防會台灣地方本部主催の下に各州廳所在地にて結核豫防展覽會を開催し一般に無料公開する、尚展覽會開催の期日及期間は各州廳別に決定通知する

（講演會）各州廳所在地にて大講演會を開催し本部よりも講師を派遣する、各市街庄に於て講演會を開催し州廳より講師を派遣する、官公署、學校、會社、工場、團體等にても夫々講演會を開催する、講演會の開催は今後機會ある毎に之を實施する

（座談會）各州廳所在地に於て結核豫防座談會を開催し夫々地方に即したる結核豫防對策の審議研究を行ふ外各種の豫防習慣の普及徹底を期する、町會、保甲部落振興會等に於ては機會ある毎に座談會の形式を以て結核豫防知識の浸潤を圖る

（映畫會）結核豫防會にて作製せる結核豫防に關する文化映畫（題名第一線、結核の話、太陽の子）を講演會及展覽會席上に於て上映する、本部より活動寫眞班を派遣し各市及郡所在地に於て映畫會を開催する、官公署、學校、會社、銀行、其の他各種團體に於て映畫會開催を計畫する場合は成るべく本部より活動寫眞班を派遣する

（ラヂオ）十一月十四日日比谷公會堂に於て大臣講演を全國に中繼放送する外適當の機會に於て講演又は演藝放送を爲す

（印刷物）結核豫防會台灣地方本部に於てポスター一万枚、パンフレット二万部、リーフレット二十五万枚を作製配布する、州廳又は市街庄に於ても適當なる印刷物を作製配布する

（新聞雜誌等を通ずる宣傳）各新聞社を通じ本運動に協力方依頼し出來得る限り結核豫防に關する記事其の他座談會、講演會、結核展覽會の內容等の記事を掲載する

結核豫防生活の實踐

（健康診斷の勵行）官公署、學校、會社、工場、銀行等に於ける勤勞生活者に對し時々健康診斷を實施するは勿論今後採用時の健康診斷を實施する樣勸獎する、接客業者の健康診斷を勵行する、官公私立醫院及開業醫師の協力を求め適當場所に健康診斷所を設け又は各診療所の一部に健康相談所を開設し一般の需要に應じ無料健康相談に應ずる、結核豫防展覽會開催中會場適當の場所に無料健康相談所を設け健康診斷を實施する

（環境の改善）採光換氣不良なる家屋を衞生的に改善、寢具、衣服の日光消毒を勵行、街路に於ける放痰の嚴禁禁止、貸家借間の消毒を勵行等

（規則正しき生活の勵行）官公署、銀行、會社、商店等に於ける勤勞時間を勵行し適當の休養時間を與へしめる、寄宿舍其の他集團生活者に對し規則正しき生活の勵行をなさしめる

（榮養の改善）榮養講習會又は講演會を開催する、榮養蔬菜類の栽培及飮用等を獎勵する、白米食を廢止し胚芽米又は七分搗米の使用を獎勵する

（適正なる心身鍛錬）ラヂオ體操、徒步、登山、遠足、魚釣等戶外生活に適當なる運動遊技等を獎勵する

（療養生活の改善）患者隔離、家屋構に外氣小屋の建設、喀痰の衞生的處理等を勸獎せしめ、正しき家庭療養の方法を指導する

（其の他）消毒方法の施行、母の會、育兒相談會の開催其の他各地方の實情に應じ結核豫防上必要なる事項を計畫實施する

觀菊御會 前年同樣御取止め

【東京十日發同盟】宮中御恒例の秋の行事であらせられる新宿御苑の觀菊御會は前年同樣御催しあらせられざることとなり十日仰出された

時津風進水式

【橫須賀十日發同盟】浦賀船渠會社で建造した驅逐艦時津風の進水式は十日午後長谷川橫須賀鎭守府司令長官臨場の下に擧行午後三時四十七分同艦は見事進水し帝國海軍に一威力を加へた

大宮樣の御仁慈

私設癩救療事業費繼續賜金 臺灣樂山園其他に本年度分下賜

【東京十日發同盟】畏くも癩患者の上に深く御軫念の御心を垂れさせ給ふ 皇太后陛下には十日私設癩救療事業御賜金として內地六個所並に朝鮮三個所並に台灣の樂山園に對し本年度分を下賜あらせられた

金光拓相謹話

畏くも 皇太后陛下におかせられては常に癩救療事業に深く御心を注がせ給ひ年々有難き御沙汰を賜はつてゐるが本日又復外地における癩救療事業御獎勵の特旨の思召しをもつて朝鮮、台灣の兩私設救療團體に對し本年度分御下賜の御沙汰を拜したことは眞に恐懼感激に堪へぬ次第である、翻て思ふに癩患者の救療は外地衞生の爲にも緊要なることは申すまでもない、外地官民においては廣大なる御慈に副ひ奉らんがため豫防救療の方策に努めその實績を期して更に努力を致してゐる次第であるが今回重ねてこの有難き御沙汰を拜したに就てはこの皇恩の萬一に報い奉らむことを期する所存である

金光拓相 大宮御所に伺候

【東京十日發同盟】金光拓相は十日午後四時大宮御所に伺候 皇太后陛下より外地の癩救療事業團體に對して賜はれる御下賜金に就き御禮の記帳をなし退下した

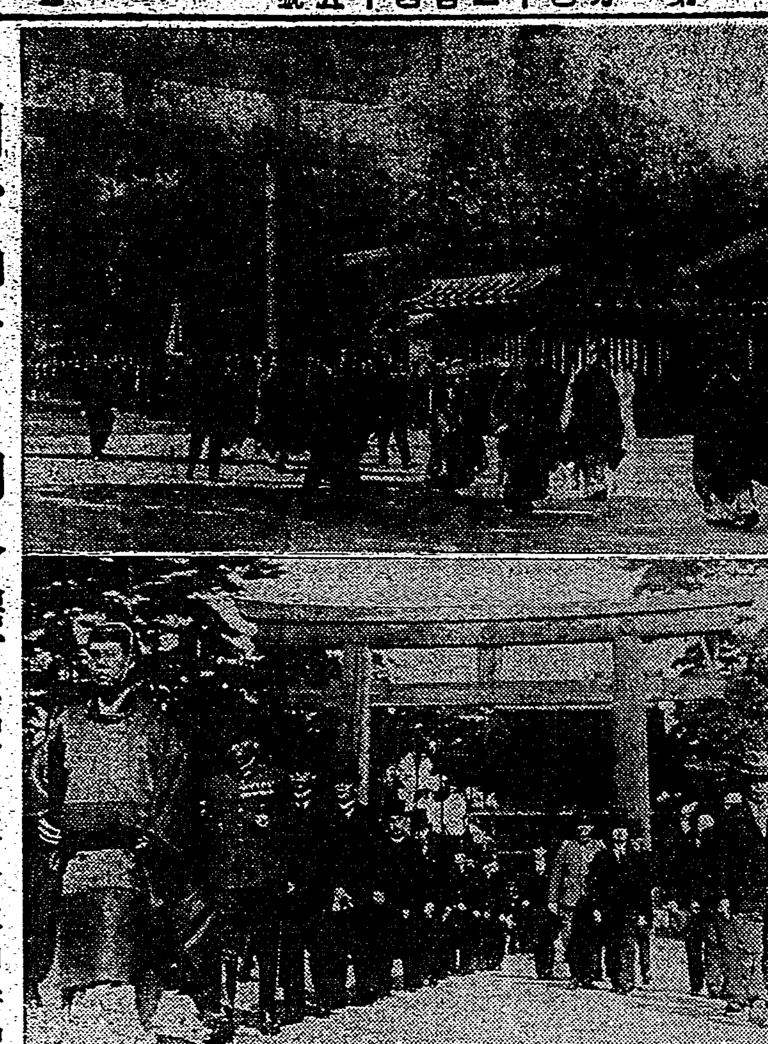

明治神宮の御祭禮

明治神宮では三日有馬宮司以下神職が神前に奉仕神饌幣物を奉り陸軍、商工、內務、司法、農林、拓務各大臣も着床、午前八時二十分に勅使掌典室町公藤伯が幣物を捧じて參向し御祭禮が嚴かに執り行はれ續いて十一時から明治節祭が催された（寫眞上は勅使參向、下は參拜の各省大臣）

廈門最高法院長 汪兆銘氏の甥汪祖澤氏が迎へらる

【廈門十日發同盟】福建地方の動搖を餘所に明朗建設にいそしむ廈門では現在李思賢市長發任の廈門最高法院長に當つて國民黨政府最高法院檢察處檢察官の要職に在つた汪祖澤氏を迎へることになり十日正式發令を見た、汪氏は本年五十九歲、汪兆銘氏の甥に當り明治大學法科を卒業して居り、事變後は香港に滯在してゐたのであるがこの寬大且つ敏速な處置は今更ながら感謝と感激の的となつてゐる

難を免れたヒ總統 爆發は出發の數分の後

【ベルリン九日發同盟】ミュンヘン爆發事件に對しドイツ政府は外國筋の陰謀として極度に緊張し目下全力を擧げて犯人搜査に當つてゐるがA、P、ベルリン支局が各方面から蒐拾した情報として報ずるところに依れば爆發物はブュルゲルブロイケラーの演壇上の納屋に仕掛けられたものらしくヒトラー總統の式場出發が今數分の後の事だつたら落下する天井の下敷となつたらうと云はれる

飛行制限無視の英機に寬大な處置 乘員五名各國領事に引渡さる

【廣東十日發同盟】八日皇軍の占領地域たる海南島北方潿洲島附近の上空を飛行制限を無視して飛翔中我海軍機の追擊を受けて附近に不時着した英國インペリアル・エアウエイ會社所屬の旅客機の乘員各國人五名は一應取調べの上、九日海軍機で廣東へ運ばれ、廣東日本總領事館より即日各國領事に引渡され、夫々香港に向ふこととなつた、皇軍の占領地域を飛行制限を無視して飛翔した同機は當然擊墜或は抑留されても仕方がないので

警察幹部の異動

森山羅作氏の逝去で缺員となつてゐた羅東郡警察課長の後任決定と共に台北州警察部の異動が十日左の如く發令された

新武郡警察課長　警部　清水　馨吾
羅東郡警察課長を命ず
警務部外事課勤務　同　安武　治雄
新武郡警察課長を命ず

橫着から大怪我 自轉車乘り御用心

十日午前九時十分頃台北市堀江町二五九頭韓（二〇）はリヤカーをひいた自轉車で西門市場から若竹町方面に向ひ新起町一ノ二附近街路に差し掛つた際偶々同方向に通り合せた疾走中のトラックの尻に摑まり樂をきめ込んだ所ハンドルを失つてアスファルト路面に轉倒人事不省に陷り直に本町二丁目宮崎醫院に擔ぎ込まれ手當を受けたが後頭部が破れ耳からの出血多量で危ない重體である

中等學校增設や入學難の緩和策 兒童保護者會から陳情

台北市內の全小學校保護者會では中等學校への入學難、兒童の體位向上等に關して寄々改善對策方を協議中のところ漸く成案を得たので關係當局に對し陳情することとなり九日附全保護者會長連署の陳情書を石井台北市尹はじめ州市關係當局へ提出したがその內容は大體次の通りである

▲中等學校の增設　兒童の中等學校への入學難緩和は何をおいても中等學校の增設にあり、さきに陳情せる國民中學、家政女學校は希望通せられたとはいへまだまだこれだけでは滿足すべき狀態ではないので是非男女中等學校各一校宛及び實業補習學校の新設を望む

▲教員の增員　兒童の教育は一にかかつて教員にあり、台北市の教員不足は延いては兒童の教育に甚大なる影響を及ぼすのでこの際是非教員、體操其他專科教員の配置を行ふと共に缺員教員の補充を十分に行ひ以て教員の充實を行はれたし

▲教員の待遇改善　教員の待遇に……その待遇十分ならざるものなので待遇を改善して足止めを行ふと共に優秀教員を集める樣にされたい

▲一學級收容員數　現在各學校共一學級六十名乃至七十名も收容してゐるが教育上種々弊害があるので是非共一學級收容人員を最低限に五十名とされたい

▲諸衞生施設の完備

釘付け價格無視 豚と豚熱油の違反摘發

價格等統制令の實施に依り價格は全面的に九・一八の釘付けを見たが價格停止令を受けぬ成豚は仲買人の買取りに依り僅かの內に十円以上の暴騰を示すに至り之等仲買人は停止價格に依る販賣でも十分利益を得るに拘らず之を蓄へて販賣し暴利を貪る狀態で之が爲め屠場に依ては豚肉の小賣にも停止價格を超ゆる販賣が行はれるに至り直轄經濟保安係では之等不正商人に對して極力搜査を進めた結果……台北市大橋町二ノ二八七大□合資會社代表者陳□□は九・一八に於ける百斤四十三円二十四錢の豚熱油を十月二十五日以降に於て百斤六十五円五十錢にて販賣、台北市大龍峒町四〇八陳□□は當時小賣價格一斤六十錢の同油を百斤六十五円五十錢で仕入れた故を以て一斤（三十斤）二十円四十錢或は一斤七十五錢で販賣したことが判明、又台北市西門町一ノ一飲食店米々軒こと□□□は十月三十一日に同油十斤を一斤（三十斤）二十円四十錢で買受け自家消費に當てたもので之亦同統制法令違反として摘發された

"これより三百米" 選擧運動禁止の制札

選擧投票日當日は投票場より三百米以內では絕對に選擧運動を行つてはならない事になつてゐるが、台北南北兩區では十日早くも市內五ヶ所の投票場豫定地附近道路の三百米の箇所に「これより三百米」の制札をおし立てた

パーマネントも自肅 まづ頭髮から皇民化を圖る

非常時局下に非難の声を浴びつつ華美な流行を追ふ女性達に依つて愛好されるパーマネント・ウエーブの自肅を圖り、時局柄客足が減つて經營難に陷り勝ちな同業者の立場からも、現在のパーマネントの改善を圖りたいと南署管內の關係理髮業者十三名に依つて自肅打合せが進められてゐるが之は全く從來のパーマネントの自肅であつて全廢ではなく所謂雀の巢式のパーマネントを排斥してパーマネントの自肅型を選定し、眞のパーマネントの美しさに對する世間の誤解を解くと共に御婦人に呼びかけ簡素自然型を奬めたいと云ふのであつてこれが爲め目下內地に於て流行してゐる優美な國策型のパーマネントを選び出し、十五日迄に南署久保衞生主任の許まで屆け出ることになつて居り、尚本島人向けには從來の雀の巢と云はれたパーマネント・ウエーブの持つ感しを一掃して出來るだけ內地人に近い型を揃へたいと目下考究を練つてゐる

基隆珊瑚市 問題の新漁場の珊瑚

【基隆電話】本年掉尾の基隆珊瑚市は曾てない珊瑚大景況の渦を卷いて去る六日から市內濱町の珊瑚市場で蓋を開けたが、華かなる景況氣構へに馳せ參じた全國よりの仲買人五十餘名が相集ひ、十日迄のこの五日間で約十三万円の賣上げを見た、賣台に上つた珊瑚は勿論全部問題の沖繩新漁場で漁獲したものであるが質も比較的良く、桃色が主でボケ、スカッチ類がほんの僅か混つてゐる、賣値は豫想よりもずつと上走り評價價格よりも一割乃至二割高を示し、百匁當り大小木平均値は三十二、三円どころを呼んでゐる、なほこの度の沖繩新漁場で漁獲した量は約百万円の巨額に上つてゐるが、基隆珊瑚組合では州水產會指導のもとに、かかる大量を一時に市場に出すことは價格維持の建前から不得策とあつて、その內約四十万円の量をストックして今度の市には六十万円を出し今月一杯の開市においてこれを賣捌くことになつてゐる

臺北州米穀屋業倉庫協會では十日午後一時より公會堂に於て臨時總會を開催、米穀納入米穀業務代行の件其他數件の事務的打合せを行つたが近く再び協議會を開催の豫定である

基隆で大麻頒布式

【基隆電話】基隆市では十三日午前十時から會議室に於て大麻頒布式を擧行するが海江田基隆神社社司祭主、桜山市尹祭主となつて行はれる

籾賣買價公定

【北斗電話】米穀管理に準拠し台中州北斗郡では經濟警察の所轄により溪州信販購利組合を密切に埤頭、二林、田尾、竹塘の各組合農業倉庫部では第二期の籾賣買價格に對し三等及び四等の籾千斤當り蓬萊步留八十%のものは夫々左の如き價格を公定し賣買を行ふ

▲蓬萊種（三等格）千斤當り（步留八〇%）
十一月 八二、六四円、十二月 八三、三六円、一月 八四、〇八円、二月 八四、八〇円、三月 八五、五二円、四月 八六、二四円、五月 八六、九六円

▲蓬萊種（四等格）千斤當り（步留八〇%）
十一月 八一、〇四円、十二月 八一、七六円、一月 八二、四八円、二月 八三、二〇円、三月 八三、九二円、四月 八四、六四円、五月 八五、三六円

期日を早めて 公學校兒童募集

臺北市學務課で型破り

台北市學務課では先般總督府に於て方針の確立をみた本島人子弟義務教育制度施行に一歩先んじて來年度より適齡兒童はもとより青春期年齡超過入學希望兒童をも全部收容する事となりその爲に十八學級の大量學級增加を計畫、從つて例年ならば新年一月より兒童募集を行ふ所を更に一歩を進めたものであつて諸般の準備を行ひ從來よりも三ケ月も新入生募集を早め十一月廿日より十二月廿日迄の一ケ月間受付を行ふ豫定で當事者は適齡兒童保護者が率先義務教育制度施行の趣旨を體して申込み實現を擧げる事を希望してゐる、尙內地人兒童及公學校高等科兒童の申込は從前通り明年一月以降受付の豫定であるが、これは全島に魁けた劃期的な計畫である、要綱次の通り

▲年齡　昭和八年四月二日より同九年四月一日迄に出生の者

▲入學許可通知　昭和十五年三月二十日迄に各校より直接兒童保護者に通知す

▲申込用紙　市學務課又は最寄公學校より申受けのこと

▲注意　十五年四月の入學期に於て既に十四年三月に入學延期を申出でてゐる者並に市內轉入等の特別事情ある者にあらざる限り年齡超過兒童の入學は許容せざる方針、十六年四月も同樣、仍て第一項該當兒童は必ず入學の手段をとること、特別の事由により十六年度に入學延期を希望する者はその旨申込期間中に申出の事、小學校への共學希望者も申込期間中に申込む事

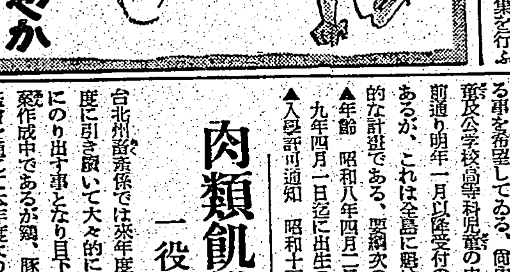

肉類飢饉緩和に 一役買つて出る州畜產係

台北州畜產係では來年度より本年度に引き續いて大々的に生產擴充にのり出す事となり目下種々具體案作成中であるが鷄、豚等共に畜產會を通じて本年度より實施の生產部落をより一層組織化せしめ以て肉類飢饉緩和に一役かつて出る意氣込みである、然し現在最も頭を惱ますのは飼料の問題で豚の如き種々の統制法令によつて餌をとりあげられたかの觀あり、これについては飼料貯藏倉の建設、農家による堆肥奬勵の循環法等研究を重ねてゐる

豚肉値下げ 彰化署の英斷

彰化市民の台所を脅した豚肉が八日から値下げを斷行した、即ち彰化市では九・一八の物價引上禁止令に基き一般商品の賣買抑制をなして來たが豚肉に對しては自給自足の立場からそれを放置し爲めに隣接街庄たる和美庄の斤當七十錢、南投の六十錢、花壇庄の七十四錢、台中市の八十錢に比し彰化市は四日九十七錢、六日九十三錢、五日九十五錢、六日九十四錢と正に一円台に上らんとして著しく市民の台所を脅かすに至つたので彰化署では遂に傳家の寶刀を振翳して八日から値下を命じた、九・一八現在の小賣値段たる赤肉斤當八十一錢、上肉七十一錢、脂肉六十九錢と一斤につき十六錢からの大巾引下げを斷行せしめたので一般需要者から非常に喜ばれて居る

華北敎育視察團一行大阪へ

【東京十日發同盟】友邦日本の聖戰下における敎育行政を視察して日支提携の一助に資せんと華北敎育視察團臨時政府方敎育部長一行十二名は十日朝入港の關金連絡船で下關へ上陸、午前九時發列車で大阪に向つた

物價調整講習會

【台南電話】台南州では十四、五の兩日午前九時州會議室に於て州下各郡市の行政、司法、外勤、經濟係員等百名を招集、賀屋荒川兩氏に依り物價調整に關する諸法令に付講習を爲す筈

ノーベル物理學賞受賞者

【ストックホルム九日發同盟】千九百三十九年度ノーベル物理學賞は米國カルフオルニア大學物理學敎授アーネスト・オーランド・ロレンス博士の磁氣共鳴加速機發明に與へることに決定、九日發表された

全國一齊に 方面調査週間

全國方面委員大會に於ての決議に基き本年度より新に全國一齊に方面調査週間を設定する事と決定したが台北市でも右により來る二十四日より三十日まで調査週間を實施する事として目下種々具體案作成中であるが、これは方面委員を動員してカード階級の調査を行ひ以て擧國一致の體制に副ふ救護の手を伸ばさんとするものであつて年末同情週間の參考となるところ大である

告別式は十三日 實業界功勞者故陳天來氏

既報逝去した故陳天來氏の告別式は十三日午後四時から稻江會館で執行される由、同氏は生前台灣茶商公會組合長、臺北製茶會社社長、永樂座社長、大稻埕幼稚園長、陳氏宗祠德星堂派下敦睦會會長、台北中央市場會社監査役、海山拓殖製茶公司理事、稻江信用組合理事等多數の會社および公私事業に關係し實業界に多大の功勞があつた（寫眞は陳天來氏）

吉鹿ホサさん急逝

元台灣勸業無盡會社社長故吉鹿善次郎氏のホサ子未亡人は台中市老松町の三男正三氏宅で九日夕刻腦溢血のため急逝した享年六十六、葬儀は台北市大安十二甲二〇六の長男則行氏宅で十二日午後四時から營まれる由

本社工場見學（十日）

新竹市第二公學校兒童百十八名△新竹州竹東公學校兒童百二十八名△臺中州員林郡興公學校兒童五十二名△臺中州竹山郡□□公學校兒童四十五名△臺中州員林郡從湖公學校兒童百九十八名△臺南州下□公學校兒童六十名△新竹郡石光公學校兒童百四名

定期航空

△內臺定期航空（下便）あそ號は十日午後五時二十分臺北着、乘客は 元岡運員（鐵物商）、□貫 正人（記者）

けふの天氣

△臺北地方　東の疾風曇時々雨
△北部地方　北東の疾風曇時々雨
△昨日の氣溫　最高二一・四度（午後二時）　最低一七・四度（午後六時）（臺北測候所發表）

會葬御禮
一平壽し
吉田和夫

名浪曲
春野百合子
本日神戶ニテ高千穗丸ニ乘船

不思議館……
臺灣博覽會當時にあつたこけをどしの低級なものでなく！
面白い爲になる
歷史的活人形……
いよいよ十二日迄（晝夜）限り
二度と御覽になる事出來ぬ故御見逃しなきよう……

當封切 東寶國際館

レヴュー臺灣華部隊來訪三日間 13日 11日・12日は（晝夜二回）
日本少女歌劇座 公演
臺北公會堂 大人一円 小人五十錢（指定席アリ）

母ホサ儀本月九日午後七時三十八分腦溢血ニテ急死致候間此段御通知ニ代ヘ生前辱知各位ニ謹告仕候
追而葬儀ハ十二日午後四時自宅ニ於テ佛式ニテ相營可申候
臺北市大安十二甲二百六番地
嗣子 吉鹿則行
男 善八郎
男 正三
親戚 石橋源吉
親戚 吉鹿德次郎
親戚代 瀧野種一
熊谷恒一
古川二郎
友人總代 長谷川福逸
田邊誠一郎
臺灣國際人會長 倉岡彥助

父陳天來儀豫テ病氣中ノ處養生不相叶十一月六日午後七時二十分享年六十八歲ヲ以テ逝去致候ニ付キ此段辱知各位ニ謹告仕候
追テ來ル十一月十三日午後四時ヨリ五時迄稻江會館ニ於テ告別式相營可申候
尙午略儀本廣告ヲ以テ御通知ニ代申候ニ付キ何卒御諒承奉願候
昭和十四年十一月十一日
臺北市永樂町三丁目十五番地
男 陳清素
陳清秀
陳清波
田中清汾

當公會組合長陳天來殿豫テ御病氣療養中ノ處十一月六日午後七時二十分御永眠相成候條此段謹告仕候也
昭和十四年十一月十一日
同業組合 臺灣茶商公會

當社長陳天來殿豫テ御病氣療養中ノ處十一月六日午後七時二十分御逝去相成候條此段謹告仕候也
昭和十四年十一月十一日
株式會社 永樂座

當園長陳天來殿豫テ御病氣療養中ノ處十一月六日午後七時二十分御逝去被遊候條此段謹告仕り候也
昭和十四年十一月十一日
大稻埕幼稚園

當會長陳天來殿豫テ御病氣療養中ノ處十一月六日午後七時二十分御永眠相成候條此段謹告仕候也
昭和十四年十一月十一日
陳氏宗祠德星堂派下敦睦會

當社監査役陳天來殿豫テ御病氣療養中ノ處十一月六日午後七時二十分逝去被遊候條此段謹告仕り候也
昭和十四年十一月十一日
臺北中央市場株式會社

當公司理事陳天來殿豫テ御病氣療養中ノ處十一月六日午後七時二十分御逝去相成候條此段謹告仕候也
昭和十四年十一月十一日
海山拓殖製茶公司

當組合理事陳天來殿豫テ御病氣療養中ノ處十一月六日午後七時二十分御永眠相成候條此段謹告仕候也
昭和十四年十一月十一日
保證責任 稻江信用組合

萬病克服『自の魂』新荷到着！
發賣元 臺灣日日新報社運動用品部

朝鮮 關東州の進出に刮目
優勝なき地方の努力を望む

第十回神宮大會を顧みて

◆地域的に見た大會 今回の大會參加府縣は實に神宮大會開始以來の記錄を破り樺太、朝鮮、臺灣、關東州を始め一道三府四十三縣、全日本の行政地區全部を網羅しその上北支、中支在留の邦人も參加したことを想起せば正に神宮大會が政府に移管されたことによつて名實共に全日本の國民的體育祭典にまで發展したものとして祝福してよからう、然も主催厚生省の意圖が府縣對抗を競技の中心として擧行されたのであるからその意志は十分達せられたものとして喜ぶべきであらう

さて神宮競技場の中央スタンド下貴賓室にある榮ある

優勝額 に刻まれる第十回大會の優勝者、團體を地域的にみれば矢張り東京が壓倒的に多數であることの事實は我國競技界の中軸をなす學生選手の大部分が東京選手として出場してゐることと並に地方的に豐富な力を持たず大都會のみに行はれてゐる競技が二、三あつた事などからして餘りにも當然の結果で八十の優勝を獲得したのも何等不思議とするに足らない、東京に次いでは愛知の十二、朝鮮の十一、關東州、神奈川の十、兵庫の九、京都の六、北海道、福岡、佐賀の五、大阪の四、秋田、岡山、茨城、三重、廣島、熊本の三、靜岡、群馬、長崎、鹿兒島、富山、和歌山、愛媛、山形の二、島根、福井、宮城、新潟、德島、福島、長野、沖繩、岐阜各一と云ふ成績を示してゐる、青森、岩手、栃木、埼玉、千葉、富山、石川、山梨、滋賀、奈良、鳥取、山口、香川、高知、大分、宮崎、樺太の各地方が一種目にも制覇してゐない事は些か淋しい事だ、この地方は特に將來必ず一種目優勝を目指しその地方特有の種目に全力を注ぐ方法等を攻究すべきであらう

更に又優勝以外は多數の入賞者を出してゐる府縣もあるが神宮大會の名譽は大會優勝額に

名譽の 氏名を刻まれることであれば更に一段と研究練磨をなして次回大會の制覇を期さねばならない特にこの大會で優秀な成績をあげ刮目されるのは關東州、朝鮮の進出であらう、就中關東州管內に於ける運動競技界の發展は日本の大陸政策の發展と正比例して增大してゐるとみてよく參加者數にかても優秀な成績を得た點に於ても大陸に活躍する若人の逞しい溢れるばかりの若き力を感ぜしめ銃後の我々に誠に力強さを抱かしめた、更に非常時局を十分認識せる證左として國防競技に於て青年學校、中學校の兩團體種目に優勝したことは我々を感激せしめずには置かない、半島の競技界進出は今更言ふまでもなからうが（重量擧或はマラソン、蹴球等缺く）力に富む競技にその特長をよく發揮したものとして賞讚されてよい

女子軍 の活躍によるもので愛知縣の各種目制覇は實に愛知縣當局の女子體位向上問題に對する熱意が報はれて輝かしい限りである、今一つ地域的にみて言及せねばならぬことは各競技が地域的に普及發達の度が夫々異ることはその地方種目の環境、氣候或はその地方當局の熱意等に支配されるものであるが今回の參加申込數、種目等に依つてその分布狀態が大體判然としたのであるから、當局は右に依つて未普及のものは更に普及策を講ずべく又地方獨特の種目には更に一層強化策を講ずべきことと等を心掛けねばならない、樺太、青森、岩手等の冬國の今大會に於ける不振も冬季大會には十分活躍を期待されるのであるから何等悲觀する必要もなく

各地方 とても更に來るべき大會には今回不振の不名譽を挽回し少くとも神宮大會には各府縣が一つ宛でも制覇する日を我々は期して俟つ、國民體位向上は一地方一府縣のみに偏すべきものに非ずして全國各地方に普遍化してこそ始めてこの大目的が完成されるのであるから當局は政府主催となつた第十回神宮大會を契機として更に一層考慮して適切なる非常時局下國民體位向上策を講ずべきであらう

北一師、文政、醫學部が三巴の爭覇か
全島學生弓道選手權

第十二回全島學生弓道選手權大會は來る十二日（日）午前九時より武德殿に於て催される

今回は男子部に北一中、北二師の不參があるが、新たに帝大理農、淡水中學の出場を見て結局七校十團體の出場となり、前回に勝る熱戰が展開されることであらう

女子部は北一女、三女、淡水高女等の參加なく新加盟の台北女子高等學院A、Bの二團體の出場のみであるのは淋しい

各校共近來頓に充實して來てゐるので覇權は何處へ落着くか全く豫斷を許されない

先づ優勝候補の第一は前回の覇者北一師と帝大文政、醫學部で、これらが三巴となつて熱戰を演ずることであらうが、これらを追つて農專、高校等の勢強な追撃が見られるであらう、新加盟の理農、淡水中學は觀點からは稍遜いと見るのが妥當であるまいか

次に各校の陣容を探つて見よう

北一師 關將本田、橋高を缺して優勝旗を保持せんと陣營を固めてゐる、相變らず本田、橋高の中りは好調を示してゐる、橫山、高橋の不調に意外な破綻が生ずるのではあるまいか

帝大文政 本年の帝大文政の陣容を見るに、大會毎にメキく腕を上げて實力以上の成績を擧げて來た武居を先鋒に、豪快な射を以て聞える石垣依然健在の上、稍らく不調を續けた吉森勝井も最近見事なカムバツク振りを示してゐると云ふことであるし、新人とは云へ松茂良も相當な頑張りを見せることであらうから、このチームには好調にある北一師と雖も全く油斷が出來ないであらう

醫學部 昔の大會では漸く中位を保つに過ぎなかつたこのチームも、夏以來の猛練習に全く面目を一新した、先鋒牧が藤い中りを見せて合員を安泰に導くであらう

あらうし、鶴椅屋馬場はその日の調子によつて何を任せかすか分らない、固く濱田も亦曲者、仁王の如き牧所の中りは一方の狂ひもない、好調の波に乘れば新記錄の樹立も可能な氣がするが、一方覇權を握り過ぎて固くは苦節を嘗め、思めな敗戰に終らぬとも限らぬ、觀合試合度胸の弱い缺點がある

帝大農專 昔には初出場ながら堂々優勝校北一師を十四射差に追ひつめて惜しくも敗れた農專も亦恐しいチームである、巧者持木金田に未完成ながら元氣者茂庭中村を揃へて一寸面白い戰ひを見せて異れるであらう

高校 これと云つて特徴もない代り、よく纏つたチームワークに實力以上の試合をするが、近頃各校特有の粘りが見られないのが殘念である

その他初出場の帝大理農、淡水中學は全く未知數である、古强者飛松、中野を擁する理農も練習不足との事であるから、大勢を左右することはできまい、淡水にあつても初出場の事ゆゑ相當の苦戰であらう、寧ろその活躍は將來に期待すべきであらう

ジュニア球登場
中等野球聯盟の準備進む

野球道具が特に使用球が大學選手も中等選手も同規格で行はれる矛盾は肉體的且つ技術的見地から痛感されこれが是正方はかねて各方面から提唱されてゐたが、この程東京中等野球聯盟では數回に亘り改正準備委員會を開き協議した結果いよいよ改革運動に乘り出すことになり、一方文部省でも學生の保健上の見地からこれが改正を鑑み要望してゐた際なので中等野球聯盟の改革運動には絕對的贊成の意を示し、研究費用の一切を提供して全面的援助を與へることとなつた、この爲この運動は急速に具體化し、且下聯盟から運動具店に試作依頼中の新球が出來上る、十三日以降その試驗台として東京中等野球聯盟加盟校が神宮球場でジュニアボールによる試合を行ひ球界躍進十九貫の米國職業大リーグ選手を仰ぎ見ることをやめ、平均身長五尺九寸、體重十五貫の日本中等選手も同一規格の用品及びルールで試合を行ふ矛盾の矛盾も除去され試合はプレイヤースの肉體的見地より合理的に行はれプレー一切も一層スピーデーとなり且つ生彩を加へる事は明らかでこの改革運動今後の進展には多大の期待がかけられてゐる

認識者にも批判をあふいで一切の準備を整へた上意義に之が實現を圖る事となつた

實現の曉には平均身長五尺九寸

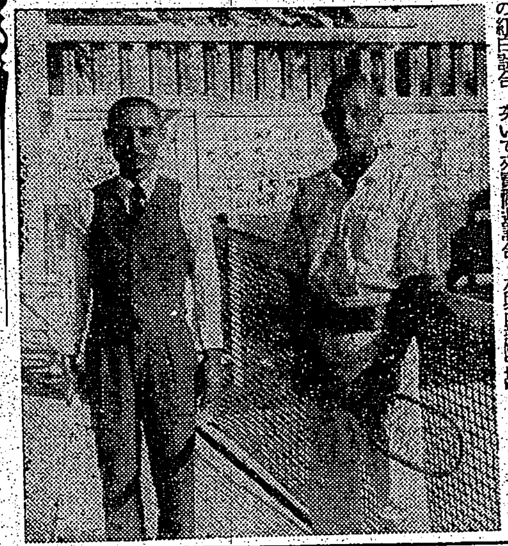

水戸長官も奮戰
厦門興亞院連絡部のコート開き

【厦門支社支局特信】秋晴れの十一月五日興亞院連絡部のテニスコート開きは午後一時より水戸長官、原、勝村兩部長、岡本調査部長以下各部長兩西、東理事官組の試合があり、水戸總坂組稻葉三浦組に入り番外として水戸長官、堀內部長と對戰、岡本調査部長に於ける活躍振りが目立つて熱戰をあげた四時半終了、水戸長官より賞品授與、コート上にて茶話會を催し朗かなスポーツデーを終つた【寫眞は右水戸長官、左堀內部長】

その他調有志列席の下に開催され盛會を極めた、先づ連絡部職員の紅白試合　次いで來賓歡迎試合

愈よあす決勝
市內秋季軟式野球

台北軟式野球秋季大會の決勝戰は十二日（日）左記番組に依り古亭町台頭球場に於て擧行されるが、A、B兩組共愈々十二日（日）左記番組に依り

A、B兩組共强豪同士の對戰とて多大の興味を以て迎へられてゐる、殊にA組の台拓は今回B組より昇格したチームで既に優勝候補の運輪と專賣を粉碎し二躍名を揚げ意氣揚々たるものあり此の台拓と會計の一戰は古豪と新銳の對戰であり花々しき激戰が展開されるものと豫想されて居る

後一時B組決勝　通運一無線
後三時A組決勝　會計一臺拓

新竹州陸上競技會

【新竹電話】第十九回新竹州陸上競技大會は既報の如く五日午前九時より新公園に於て開催されたが絕好のコンデイションに惠まれ新記錄續出した、尙團體得點に於ては男子中部一位、女子學校生徒、新竹市が夫々優勝、相下並に大會新記錄は左の如くである

【一般男子の部】

二〇〇米　山崎喜弘（苗栗郡）二三秒九

棒高飛（新竹市）福山進三米一五　（中壢郡）二九秒八

【一般女子の部】

一〇〇米　湯氏新（中壢郡）一四秒
二〇〇米繼走　中壢郡チーム、二二
走高跳　池田紀子（女院校）一米一二
走幅跳　吳氏玉華（中壢郡）四米二四
砲丸投　岩部ノブ（中壢郡）七米六七

【學校兒童の部】

女子甲組四〇〇米繼走　新屋公チーム一分一秒
同乙組同　住吉公チーム五九秒三
男子甲組同　新竹一公チーム五七秒二
同乙組同　同チーム五三秒二

白遂に投了
藤澤五段決勝戰に進む

評解 七段 加藤信

◇白百八十以下黑百四十二と劫を叫むことは、劫爭に終始し別に指摘する處はないが、只白二百の劫立に對し、「一貫黑二百六とツケて應じさうな處を、二百一とツキアタつた理由を解いて置かう

（解說）譜の如く黑二百一と打てば、結局黑二百三迄となり隅の黑地は十四目（盤面では十五目だが、白二百十八と一目取つて居るから）である、處が黑二百六とツケて打つと參考圖の進びとなり隅の地は十一目に減ずる、但し圖は白十二とアテた時、黑十三とツイで二子を殺す事が出來るから、この點は譜が後に「いノ八」黑「ろノ八」黑「ろノ九」白「いノ九」白二目となるに比して二目強の得である、參考圖は白「いノ八」黑「ろノ八」白は黑「にノ四」となる計算である、結局隅の地に於ては譜の方が黑三目得であるが右邊に於て約二目の損をするから計約黑一目の得である、それに二百一と打つ方が味が良い

◇黑は劫を解切つて二百一と凹んだ、斯うなつては白も手の施しようがない、黑二百六十七とキラれるに至つて白が投了した譯は次に白「をノ四」に打つて三子を取る事が出來なくなつたからである、若しさう打つと黑「つノ六」にコスまれて大石が全滅して了ふ、尤も斯うなつたのは、白二百六十が惡いからで、これを單に二百六十四とツイで居れば、三子を取られずに濟んだのであるが、しかし其れは白敗には無關係である

◇本局は特に總評を遣げ回して次回に讓る

戰跡を辿つて

白の敗因は六八のツケ

▽白十六「にノ十二」を以ては、三五「かノ三」或は三三「わノ三」にハサむを急務とする、譜の如く黑に二三のヒラキを許したのは、白として面白くなかつた

▽黑一七「ヘノ二」九ははノ二のハネツギは、時期尙早の感なきを得ない、下邊に先鞭すべき處であらう

▽白三三「へノ十五」では四二「ヌノ十四」にツケ、黑四三「ヨノ十三」とハネた時白四八「かノ十三」とハネ返して搦くべきで、黑から三七「わノ十七」と嚴烈な挟擊を蒙つたのは、白の拙擊であつた

▽白三八「わノ十六」四十「ヨノ十八」の作戰は、少しく間に合せの氣味がある、以下白五十「かノ十二」迄の搦きには、初心者の範とすべき點が多々あらう

▽黑五一「ほノ五」五三「へノ六」の出切りは、徒らに事を好むものである、黑五一では先づ二百六七「ぬノ四」とヒラいて次に五一の出切りを狙ふ、白百八二「そノ七」と

▽白六八「たノ十二」のツケが本局の敗因である、黑から六九「たノ十一」とハネ出され白八四「そノ十二」と辛うじて活きる事になり、中央に黑の勢力が加はつては、白の非勢は否めぬ局面となつた

▽黑九九「ろノ十二」で白「わノ七」に打つて居れば、黑の優勢は以上に顯然化したであらう

◇白百「わノ七」と中央に出て行つてから、白は大いに盛り返したが、所詮六八「たノ十二」に基因する左邊の損失を恢復する事は出來なかつた

それに備へれば、黑「よノ四」にクラミ白「たノ七」と換つてから、黑九九「ろノ十二」と右邊にへショ込む、これで黑は先着の效力を十分に維持出來るのであるから要は認められない

▽五四「りノ四」は形の上から云つても二百五十「ちノ四」に座へるべきで、斯くて百にトンだ處、後日黑から八七「りノ六」とボーシされた時、白は受方に窮し八八「ぬノ五」乃至九一「るノ五」と損な手段に依つて左方の友軍に連絡を求めねばならぬ事になつた、若し白五四を「二百五十」に打つてあつたなれば黑八七に對し白は百二二「ぬノ三」とケイマして上邊に活きる事が出來たのである

次回對局者（六段 小野田千代太郎 五段 藤澤庫之助）

讀者 瀨越七段

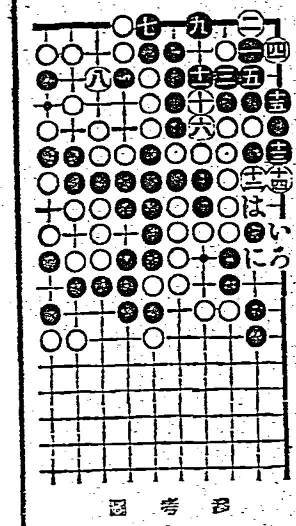
參考圖

高段者對抗碁戰
本社主催 日本棋院 東西二組 第二次手合戰

第六局十一

六段 岩本薰
五段 藤澤庫之助

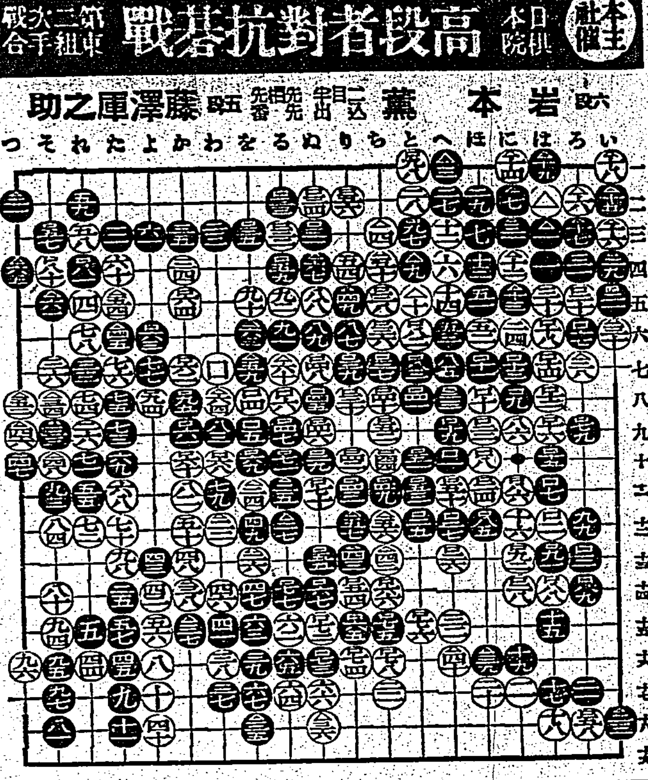

黑中押勝

所要時間各十一時間一分（定時制）

臺日漢詩壇

選者 魏清德

遊淸涼山靜業樓　王大俊

（漢詩本文）

堀部安兵衞 (94)

一龍齋貞山 演
矢島健三 畫

事變始末（二）

安兵衞はそこで安井彥右衞門といふ人物は先づ知りで、己に惡い人を氣取り至つて心の汚ない侍だ、自分の慢中が飽い人だと思ふ時にはドンく上野介に阿諛をあびせて腹が見えすいてゐるが、どうも性質として出し惜ないこの人は、殿樣のお金までも思ひ切つて出す事が出來ない、彥右衞門の意見が意見だから藤井又左衞門も…

又「如何さま御尤も」と云ふ、內匠頭樣は元々正直な白の御性質で臆病で御役を勤めたなどといはれるのがお嫌ひだ、それが爲に強て御物を進ぜるとも仰しやらん

內「宜きに致せ」と云つて彥右衞門の申し上げた事を用ゐたのが、之がそもく殿樣のお爲にならなかつた、さて殿々勅使御下向と相成りますると、吉良上野介が淺野公へ誠に意地の惡い事をいたす、といふのは相役の伊達左京亮、之は氣の利いた家來

すといふ、するとそう淺野家の方ではスッカリお支度が出來て居りましたが、膳物は食べないといふから今までの料理はすやにして、精進料理を造らへなければならなくなつた、すると此の事を堀部安兵衞武庸が聞いて「どうも御馳走日だなんてお役中にそんな事はない筈だ、一日合點が往かん、併し之はその場に至つて御精進であつた時に不都合、さすれば兩樣の料理を造らへたが宜い、謂らの物でもないから精進と魚鳥と兩方拵へ何方でも差支へないやうにいたさう、此の度のお役目は何時まで勤めるものではない御三日が江戶に在つしやる間だけの事、歸つて了へばそれつきり、物要りを厭ふ場合ではないと、固より太腹の堀部安兵衞、ドンく料理を拵へさせる、それに付けても相役の伊達殿へお問合せが宜からうといふので使を派し伺はせると、手前共の方へは吉良殿から何とも御沙汰がない依つて魚鳥の種を夥しく用意いたしてござるといふ返答、安兵衞

が居りましたから上野介へどうもゆからず緩急を宛てた、だが內匠頭からは一通りのお使ひがあつたきり、上野介が見ると伊達の方から莫大もない賄賂が來た、淺野は本役だ、伊達は副役、副役でさへ此れ程の使ひ物があるからには淺野の方からはタンマリと來るであらう、內匠頭は中々万事に行屆いた人物、どの位金を遣したかと見ると金なんといふものは毛ほどもくもない、紅鹽の干鯛子の折だけだ、サア淺野が怒つたの怒らんの、イヤどうもケチな奴は淺野內匠頭、馬んだ事で大役が勤まるものか、人中に於て赤恥をかかして異れようと、非常に上野介が內匠頭を憎んだ、されば御三家御下向になりました時に、上野介から淺野殿へ沙汰になつたのは、當日は御精進日であるに依つて、御三家の膳には魚鳥の類は更にお上りにならない故、念の爲に御知らせいた

がホーレ上野介が欲張慾を初め居つた、だから云はん事ではない、大儘安井彥右衞門、藤井又左衞門が、最初上野介に賂賂を使はせなければ宜かつたのだ、それを貧人聞をして出ない事を上樣へ申上げる下世話の「鑿へ」に云ふ一文惜みの百損だ、此役はどうか何事もなくて異れれば宜いがと安兵衞大に心配をして居ります、すると御三家の御饗應の一日は相濟み、その後三日は紅葉山増上寺へ御出向になる事に相成りました、付いては增上寺の御饗應之は新規に取替へました事の如何でございますと申し上げたといふ（以下略）

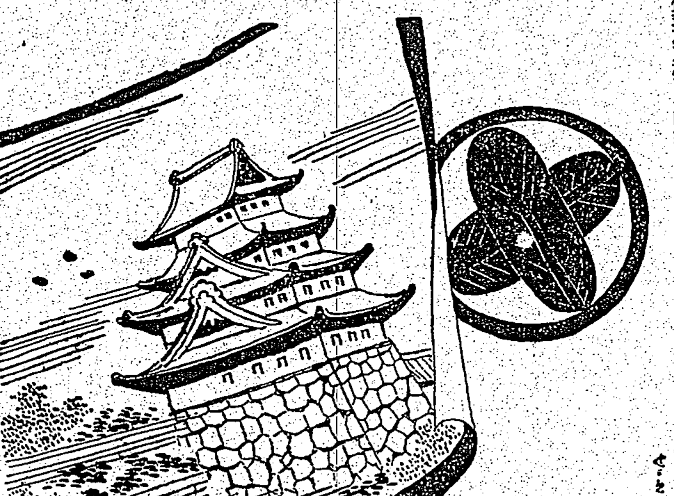

きせ チミツシン

小兒のせきには、喘息や百日咳の危險信號！ 手當は迅速を要します。先づチミツシンを與へて下さい。發作への移行を未然に阻止します。

一日一円八十五錢

ヤンマーヂーゼルエンジン

內燃機界の權威

絕對炎火紙其他準備操作を要せず

他機ニ比シ燃料消費量絕對僅少

一時間一馬力當リ一錢強

三十一五馬力
四十一六十馬力
百二十馬力
百五十馬力
二百馬力

五一六馬力
七一八馬力
十一十二馬力
十五一十七馬力

十一十二馬力
十三一十六馬力
十五一十七馬力
二十一二十三馬力
三十八一三十三馬力
四十一四十四馬力

【カタログ進呈】

株式會社 山岡發動機 臺北支店
臺北市京町三丁目四五
本社 大阪市北區茶屋町

ヘブリン丸

かぜ引いた時…
ねつの出た時…
さつそく
お役に立ちます

債券信報

十一月號割引債券飛躍號
◆見本御希望十六錢・半年八十錢・一年一圓半
注目記事 秋相場大反落來らず……
割債の躍進を期みて・利源座談會
割債の買値は如何・鑑話いろく（市相山中）
「デモ」的利殖法・萬國十月當籤番號表・百圓以上未拂番號
附錄 十二月當籤番號
★東京本鄕四ノ一 振替東京一四三三日本債券信報社

愛兒の爲に
尊い五十錢の投資!!
『講談社の繪本』をお與へ下さい。
講談社の繪本は、御國の將來を擔ふ大切なお子樣方の情操敎育のために深甚な注意と苦心を拂つて編輯いたして居ります。
今月は左の三冊發賣!!
◎楠木正行 ◎子供知識 お家の道具
◎漫畫と動物美談
各一冊五十錢（全國書店にあり）

ネオ肝精 錠
服み易い肝油精劑
鰐肝臟・牛膽汁配合
貧血結核 胃腸 治療 豫防
本劑が從來肝油の擧げ得なかつた驚異的效果を誇る所以のものは胃腸機能を害せず然も脂肪の吸收頗る良好にして下痢を伴はず卓拔なる造血能を有し結核其他病源菌に對する抵抗力を增强せしめ榮養を充實して体質を一變し
貧血・結核
慢性胃腸病
佝僂病夜盲症
一般虛弱体質
等の治療と豫防に即應の効果を發揮するに外ならぬ！
本劑肝精御試用見本並に冊子「新榮養讀本」無代進呈
定價 百錠 二・〇〇 二百五十錠 四・〇〇 五百錠 六・〇〇 他に粉末もあり
發賣元 株式會社 藤澤友吉商店
大阪市東區道修町 東京市日本橋區本町

痔 ヘルミチン
手術不要の新治療劑
痔瘻面の肉芽促進・表皮形成に卓効ある本劑は內外痔核・脫肛・裂肛其の他一般潰瘍に對して消炎鎮痛に偉効を奏し自宅療法の好適劑として盛んに使用されて居ります